



CAMPEÓN MUNDIAL IFR 2024

TOM VON DER CROSSENER RANCH II

# ASORO ECUADOR

PRESENTA:

## XII SIEGER INTERNACIONAL DE ROTTWEILER ECUADOR 2024.

JUEZ INTERNACIONAL ESPECIALISTA  
DE LA RAZA ROTTWEILER

*Pablo Piazza*  
(ARGENTINA)



HORA: 09:00H. LUGAR: Teleférico Quito  
Fecha: Viernes 19 Julio 2024.

PRUEBAS DE APTOS DE CRÍA (ZTP).

Mejor Criadero. Mejor Progenie. Mejor Pareja.  
Puntaje válido para el Campeonato Ecuatoriano  
de Belleza y el Ranking de ASORO y AERCAN.

TELEFOS: 0984413189 / 0995707287 / (02)2684323.

[www.asoroecuador.com](http://www.asoroecuador.com)



**ASOCIACION DE CRIADORES DE PERROS ROTTWEILER DEL  
ECUADOR – ASORO**



**Dirección:**

GASPAR ESPARZA S 1917 Y SIMÓN GUERRA

**Teléfonos:** (02) 268-4323 / 0984413189 / 0995707287

[www.asoroecuador.com](http://www.asoroecuador.com)

Quito-Ecuador

# **LA ASOCIACION DE CRIADORES DE PERROS ROTTWEILER DEL ECUADOR - ASORO - 2024.**

Filial de la Asociación Ecuatoriana de Registros Caninos: **(AERCAN)**.  
Miembro de la Federación Cinológica Internacional: **(FCI)**.  
Miembro de la Allgemeiner Deutscher Rottweiler-Klub Ev.: **(ADRK)**.  
Miembro de la Sociedad de Intercambio de la Canofilia Latinoamericana:  
**(SICALAM)**.  
Reconocida por el American Kennel Club: **(AKC)**.

Presenta el:  
**XII SIEGER INTERNACIONAL DE  
ROTTWEILER ECUADOR 2024.**

**Con otorgamiento de puntos para:**  
El Campeonato Internacional de Belleza **(CACIB)**  
El Campeonato Latinoamericano de Belleza **(CACLAB)**  
El Gran Campeonato Ecuatoriano de Belleza **(CAGCEB)**  
El Campeonato Ecuatoriano de Belleza **(CACEB)**  
El Campeonato Joven Ecuatoriano de Belleza **(CAJCEB)**  
El Campeonato Cachorro Ecuatoriano de Belleza **(CACCEB)**

**Juez: Internacional. Especialista y Criador Raza Rottweiler**  
PABLO PIAZZA (ARGENTINA)

**19 de Julio del 2024**  
**Quito – Ecuador**

**Superintendente de  
Exposiciones:**  
Lic. Miriam Vásquez

**Vocales:**  
Lic. Lissette Moreno.

**Asistente de Juez:**  
Ing. Marco Cherres.

**Asistente Pruebas ZTP (Aptos de Cría)**  
Ing. Marco Cherres.



A manera de Editorial:

Ing. Xavier Oswaldo Bolaños Zurita.

**PRESIDENTE : ASORO – ECUADOR:**

ASOCIACION DE CRIADORES DE PERROS ROTTWEILER DEL ECUADOR. **ASORO-ECUADOR**

Filial de la Asociación Ecuatoriana de Registros Caninos: **(AERCAN)**.

Miembro de la Federación Cinológica Internacional: **(FCI)**.

Miembro de la: **(ADRK)**. Allgemeiner Deutscher Rottweiler-Klub e.V. ADRK World Family

Miembro de la Sociedad de Intercambio de la Canofilia Latinoamericana: **(SICALAM)**.

Reconocida por el American Kennel Club: **(AKC)**.

La Asociación de Criadores de Perros Rottweiler del Ecuador – ASORO -, es una Asociación de Derecho Privado, sin fines de lucro, con finalidad social, capacidad para ejercer derechos y contraer obligaciones, constituida legalmente y siendo la pionera en conseguir la personería jurídica otorgada por el Ministerio de Agricultura, Ganadería, Acuacultura y Pesca, mediante Acuerdo Ministerial N° 0290, del 22 de Agosto de 1995.

Domiciliada en la ciudad de Quito, provincia de Pichincha, y su ámbito de acción se extiende a todo el territorio nacional, pudiendo abrir filiales o Sedes Provinciales.

Tiene entre sus objetivos institucionales: promocionar, fomentar, difundir y desarrollar el proceso responsable y selectivo de la Reproducción y Crianza de la raza Rottweiler. Preservando las aptitudes de la raza pura Rottweiler, incrementando sus capacidades y cualidades enmarcadas dentro del estándar fijado por la F.C.I y A.D.R.K, con el propósito de ir cada día mejorando el proceso de crianza, reproducción, selección y evitando faltas descalificantes que inciden en la pureza de la raza y en la calidad de vida de los ejemplares. Así como promueve el proceso de enseñanza y capacitación. Organiza Exposiciones, Siegers Nacionales e Internacionales y Pruebas de Apto de Cría o ZTP, con el propósito de incentivar a los criadores, expositores y amantes de la raza.

Asoro Ecuador con enorme satisfacción y luego de un sacrificado trabajo tenemos el honor de presentarles el **XII SIEGER INTERNACIONAL DE ROTTWEILER ECUADOR 2024**, el mismo que será juzgado por el Sr. Pablo Piazza, (Argentina) Juez FCI Internacional Especialista y Criador de la raza Rottweiler, es una distinción contar con su presencia y obviamente su idoneidad, experiencia y rectitud garantizan la seriedad de nuestro evento, a él nuestro sincero agradecimiento por su apoyo incondicional, y porque tenemos la certeza de que sus criterios fortalecerán la crianza responsable en nuestro país.

Cabe mencionar que para elección del Sr. Juez Sr. Pablo Piazza, (Argentina) el Directorio de Asoro Ecuador realizo una encuesta a un grupo de whatsApp con 5 nombres de jueces de toda América, en el cual; socios, amigos criadores y expositores eligieron y quedo en primer lugar de votación el Juez antes mencionado, donde ningún miembro del directorio de ASORO voto o participó en la elección del Juez.

Asoro Ecuador culmino con el proceso de acreditación para jueces de trabajo BH/VT, para lo cual actualmente tenemos nuestro Reglamento de la nueva Prueba de BH/VT (Sociabilización y Comportamiento) para la raza Rottweiler y todas las razas en general.

A los señores criadores, expositores nuestro eterno agradecimiento por su apoyo y participación en este evento.

Nuestra gratitud a los Distinguidos Miembros del Directorio de la AERCAN, agradecemos también a nuestros auspiciantes: ILIANZA S.A; a Purina Pro-Plan.

Nuestro profundo reconocimiento a todas las personas que de una u otra manera nos han apoyado para la feliz culminación de este bonito evento.

Mi gratitud a mis compañeros/as y amigos del Directorio por su paciencia, entrega absoluta, y sacrificio para conseguir la feliz realización de este XII SIEGER INTERNACIONAL DE ROTTWEILER ECUADOR 2024.

Mi eterno agradecimiento a **La Asociación de Criadores de Perros Rottweiler del Ecuador – ASORO** por darme la oportunidad de estar al frente de la asociación durante estos 2 años, período en cual se ha logrado aportar un con granito de arena a favor de nuestra querida raza Rottweiler logrando cumplir con algunos objetivos a favor de ella, y que además me ha dejado mucha enseñanza; mi reconocimiento por ello a la Asociación.

Me despido con la satisfacción del deber cumplido, deseo el mayor de los éxitos al nuevo directorio que vendrá en marzo del próximo año, estoy siempre a las órdenes y con toda la buena voluntad de seguir colaborando con nuestra querida asociación.

Que prime la amistad, la armonía y la camaradería. UN FUERTE ABRAZO

**DIRECTORIO ASOCIACIÓN DE CRIADORES DE PERROS ROTTWEILER DEL ECUADOR – “ASORO”**

**2023 - 2025**



**PRESIDENTE:** ING. XAVIER BOLAÑOS ZURITA .

**VICEPRESIDENTE:** LIC. MIRIAM VÁSQUEZ SIGUENZA.

**SECRETARIO:** ING. PAULO MONTIEL SANCHEZ

**PRO-SECRETARIO:** MYR. GEOVANNY FUENTES FLORES

**TESORERO:** SR. ANGELO ENDARA.

**VOCALES PRINCIPALES:**

DR. PATRICIO PROAÑO PORTERO.

DRA. MONTSERRAT MORENO VÁSQUEZ.

**COMITÉ TÉCNICO: (DIRECTORA TÉCNICA)**

**VOCALES ALTERNOS:**

TNGL. MAURICIO HERNANDEZ TOALÁ.

TNGL. CHRISTIAN CHICAIZA VILLACIS.

LIC. LISSETTE MORENO VÁSQUEZ.

SR. ANGELO ENDARA.

DR. MARIO MORENO CAMACHO.

ING. FRANCISCO ROSENEY SALCEDO

ING. EDWIN MOLINA VILLEGAS.

**DIRECTOR RELACIONES PÚBLICAS:**

**DIRECTOR EVENTOS Y EXPOSICIONES:**

**DELEGADOS FILIALES PROVINCIALES:**

**FILIAL CHIMBORAZO:**

TNGL. MARCO CHERRES ZABALA.

**FILIAL GUAYAS**

SR. BOLIVAR TORRES CAMPOS.

**FILIAL TUNGURAHUA:**

DR. MARIO MORENO CAMACHO.

**FILIAL SUCUMBÍOS:**

SR. EDUARDO GONZABAY CARRION.

**ASESORES VETERINARIOS:**

DRA. EUGENIA TASÍGCHANA

DR. ALEJANDRO MORALES

**SINDICO:**

ABG. SAMUEL FUENTES FLORES.

**CONTADORA:**

ING. ADRIANA MINCHALA NARANJO

**ASISTENCIA MÉDICA:** DR. MARIO MORENO CAMACHO / DR. PATRICIO PROAÑO PORTERO/

DRA. MONTSERRAT MORENO VÁSQUEZ

**FIGURANTE PRINCIPAL:**

SR. ANDRÉS MORA. -

Currículum:

Pablo Piazza - CV

- Propietario del Criadero Moe´s Rottweilers fundado en 1997. [www.moesrottweilers.com](http://www.moesrottweilers.com)
- Presidente de la Asociación de Criadores de la Raza Rottweiler de Argentina 2010/2012.
- Juez Especialista de la Raza Rottweiler - ACRR - desde 2007 (Juez ACRR / FCA / FCI / IFR).
- Asistente al Curso de Cinología, base para futuros jueces, dictado en la Federación Cinológica Argentina año 2007.
- Asistente al curso de "Selección Genética para Criadores" y al curso de "Biomecánica aplicada en caninos (Movimiento)" dictados por el Médico Veterinario Dr. Ricardo Ravaglia en la sede del Circulo de Ciencias Biomédicas de la ciudad de Rosario año 2009.
- Asistente a diversos seminarios de la Raza Rottweiler dictados por jueces especialistas de la Raza Rottweiler (Sr. Pedro Pujals Prat, Dra. Carla Lensi, Sr. Edgar Hellmann, Sr. Dirk Vandecasteele, Sr. Dieter Hoffmann, Sr. Frank Hedtke, Sr. Helmut Weiler).
- Trabajé activamente desde 1990 junto a otros criadores y expositores organizando Exposiciones Especializadas Abiertas, y para la conformación y fundación del Club Argentino del Rottweiler, que luego derivara en la ACRR actual.
- Expositor desde 1989 y Criador de la raza Rottweiler desde 1997. Obtención de múltiples Campeonatos Nacionales e Internacionales, Ganadores de Ranking de ACRR, ejemplares con Exámenes de Trabajo aprobados, Mejor Reproductor de ACRR 2008 y 2010, Vencedor de Copa América, Sieger ACRR, Klubiseger ACRR.
- Como criador junto a mi colega y amigo Gonzalo Torraga (Criadero Torracan) introdujimos a mi país camadas importadas en vientre de cruces con Akino Von der Lauterbrücke, Dux Von der Königskanzel, Muck Von der Scherau, Orlando Vom Hause Neubrand, Uwe Aus der Wildnis, y Lenz Von der Hassberghöhen entre otros para contribuir en la mejora y crecimiento de la raza Rottweiler, y del mismo modo fui incorporando a mi plantel hijos e hijas directas de perros como: Rick Von Burgthann, Akino Von der Lauterbrücke, Muck Von der Scherau, Jumbo Vom Kümelsse, Mambo Von der Crossener Ranch, Exel Vom Weissen Schwan, Rex Von der Bleichstrasse, Lenz Von der Hassberghohen, Medoc Von der Maulbeergraben, Reni Vom Hause Neubrand, Adina Vom Kreesbach, Elvis Von der Mühlbachstrasse, Lennox Vom Weissen Schwan, Hunter Von der Wilden Westen, Ede Von der Tonberger Höhe, Hero Von der Tonberger Höhe, Rudi Vom Hause Neubrand y Minou Vom Kressbach entre otros, siempre pensando en la posibilidad de seguir incorporando nuevas líneas.
- Miembro de Comisión Directiva del Rosario Can Club.
- Miembro de Comisión Directiva de la Asociación de Criadores de la Raza Rottweiler de Argentina.
- Nacido el 16 de agosto de 1971, en la ciudad de Rosario, provincia de Santa Fe, República Argentina. Mi actividad principal está relacionada con el Comercio; y junto a mi familia estamos dedicados como actividad secundaria a la crianza del Rottweiler, y es nuestro objetivo lograr perros de máximo nivel en cuanto a tipicidad, predisposición al trabajo y con un temperamento equilibrado; acercándonos lo máximo posible al estándar de la raza.



• Exposiciones juzgadas:

1) 24/08/2008

Buenos Aires - Argentina

ACRR - Asociación de Criadores de la Raza Rottweiler de Argentina

53° Exposición Especializada de la raza Rottweiler

2) 09/08/2009

Lima - Peru

Club del Rottweiler de Lima Peru

Exposición Especializada de la raza Rottweiler

3) 19 y 20/09/2009

Santa Cruz de la Sierra - Bolivia

Asociación de Criadores de Rottweiler de Bolivia

2da Exposición Especializada Nacional de la raza Rottweiler + Toma de Aptos de Cría

4) 10 y 11/10/2009

Belo Horizonte - Brasil

ROTTMINAS

Exposición Especializada de la raza Rottweiler

5) 07/03/2010

Buenos Aires - Argentina

ACRR - Asociación de Criadores de la Raza Rottweiler de Argentina

64° Exposición Especializada de la raza Rottweiler

6) 27/03/2010

Itu / San Pablo - Brasil

APRO - Associação Paulista do Rottweiler

129° Exposicao Especializada da Raca Rottweiler + PPA Permitido para Acasalamento (ZTP)

7) 03 y 04/07/2010

Brasília - Brasil

CRDF Clube do Rottweiler do Distrito Federal

XVI Exposicao Especializada da Raza Rottweiler

8) 07/08/2010

Recife - Brasil

Kennel Club do Estado de Pernambuco & Club del Rottweiler Nordeste

Exposición Especializada de la Raza Rottweiler

9) 28 y 29/08/2010

La Paz - Bolivia

ACRB - Asociación de Criadores de Rottweiler de Bolivia 1° Edición de la Exposición Especializada de la Raza Rottweiler "Copa Puro Rott"

10) 05/04/2011

Buenos Aires - Argentina

ACRR - Asociación de Criadores de la Raza Rottweiler de Argentina

77° Exposición Especializada de la Raza Rottweiler



11) 04/06/2011  
Manaos - Brasil  
Rott Amazonas de Brasil  
5ta. Exposición Especializada de la Raza Rottweiler

12) 03/09/2011  
Fortaleza - Brasil  
Departamento de Criacao do Rottweiler de Ceara  
Exposición Especializada de la Raza Rottweiler

13) 26 y 27/11/2011  
Cochabamba - Bolivia  
ACRB - Asociación de Criadores de Rottweiler de Bolivia  
Sieger Boliviano

14) 08/04/2012  
Riobamba - Ecuador  
ASORO - Asociación de Criadores de Perros Rottweiler de Ecuador  
1er Sieger Internacional del Ecuador 2012 + Toma de Aptos de Cría (ZTP)

15) 27/04/2012  
Catalunya - España  
CRE - Club de Rottweiler de España  
Campeonato de Catalunya, Pre-Mundial ROTTWEILER IFR 2012

16) 08 y 09/09/2012  
Itu / Sao Paulo - Brasil  
APRO - Asociacao Paulista do Rottweiler  
142° Exposicao Especializada da Raza Rottweiler

17) 30/11/2012  
Recife - Brasil  
Kennel Club de Pernambuco  
Exposición especializada de la Raza Rottweiler

18) 21/04/2013  
Buenos Aires - Argentina  
ACRR - Asociación de Criadores de la Raza Rottweiler de Argentina  
93° Exposición Especializada de la Raza Rottweiler

19) 27/10/2013  
Lima - Peru  
Club del Rottweiler de Lima PERU  
Sieger Peruano / LIII Exposición Monografica de la raza Rottweiler

20) 08 y 09 de Noviembre de 2014  
Atibaia / San Pablo - Brasil  
APRO - Asociacao Paulista do Rottweiler  
17° Exposición Nacional APRO y 149° Exposición Especializada de la Raza Rottweiler

21) 15 de Noviembre de 2014  
Caracas - Venezuela  
Club Rottweiler de Venezuela  
Exposicion Especializada Nacional 2014 - Copa Simón Bolivar

22) 27, 28, 29 y 30 de Marzo de 2015  
Rottweiler Club of New South Wales / Sidney - Australia  
25° National Rottweiler Show + ZTP

23) 19/04/2015  
Buenos Aires - Argentina  
ACRR - Asociación de Criadores de la Raza Rottweiler de Argentina  
112° Exposición Especializada de la Raza Rottweiler

24) 14/06/2015  
Montevideo - Uruguay  
ACRRU - Asociación de Criadores de la Raza Rottweiler de Uruguay  
4° Especializada Raza Rottweiler

25) 30/04/2016  
Santiago - Chile  
Club Rottweiler Chile  
Especializada de la Raza Rottweiler 2016

26) 27 y 28/08/2016  
Quito - Ecuador  
ASORO Ecuador  
VI Sieger Internacional de Rottweiler Ecuador 2016

27) 12/03/2017  
Belo Horizonte - Brasil  
Clube Mineiro de Rottweiler ROTTMINAS  
Exposição Mineira de Rottweiler

28) 16/07/2017  
Buenos Aires - Argentina  
ACRR - Asociación Argentina de la Raza Rottweiler  
126° Exposición Especializada de la Raza Rottweiler - ACRR Copa Pro Plan

29) 26/08/2017  
Porto Alegre - Brasil  
DRRS - Departamento do Rottweiler do Rio Grande do Sul  
2° Copa Rottweiler

30) 23 y 24/09/2017  
Santa Cruz de la Sierra - Bolivia  
ACRB - Asociación de Criadores de Rottweiler Bolivia  
Especializadas Rottweiler

31) 04/03/2018  
Fortaleza - Brasil  
CBRR - Consejo Brasileiro da Raza Rottweiler  
Especializada da Raza Rottweiler

32) 29/07/2018

Juliaca - Peru

Club del Rottweiler de Peru

LXI Exposición Especializada de la Raza Rottweiler

33) 18/05/2019

Buenos Aires - Argentina

ACRR - Asociación Argentina de la Raza Rottweiler

140° Exposición Especializada de la Raza Rottweiler

34) 14&15/09/2019

Pretoria - South Africa

Praetor Rottweiler Club of Tshwane

7th Championship Show - Gauteng Regional Sieger Show

35) 27 al 29/09/2019

Belo Horizonte - Brasil

Clube Mineiro do Rottweiler

KS Brasil 2019 y 3° Copa Minas Brasil do Rottweiler

Juzgamiento en conjunto con el prestigioso juez ADRK Mr. Siegmund Trebschub

36) 19/09/2021

Buenos Aires - Argentina

ACRR - Asociación Argentina de la Raza Rottweiler

147° Exposición Especializada de la Raza Rottweiler

37) 16 y 17/04/2022

Uberaba - Brasil

4° Exposicao Especializada do Núcleo do Triangulo Mineiro

38) 13/08/2022

Buenos Aires - Argentina

ACRR - Asociación Argentina de la Raza Rottweiler

154° Exposición Especializada de la Raza Rottweiler

39) 25/08/2022

El Alto - Bolivia

Circuito Especializada Rottweiler SICALAM Bolivia 2022

IV Copa 3600 Rott de Altura + Toma de Aptos de Cría

40) 10 y 11/06/2023

San Pablo - Brasil

APRO - Asociacao Paulista do Rottweiler

177° Exposicao Especializada APRO





# CRIADERO VON ROTTAURUS Afijo F.C.I.Nº: 3/02

**GENÉTICA.TIPICIDAD.BELLEZA.TEMPERAMENTO Y SOCIABILIZACIÓN.**

**Siempre primeros lugres en las Especializadas de Rottweiler.**

**Pioneros en conseguir Campeonatos Internacionales de Rottweiler con ejemplares seleccionados, reproducidos y criados en Ecuador.**

**Reproducción, Crianza Selectivas y Exclusivas de Rottweiler.**

**Líneas de pura sangre alemana. Reservas disponibles para Criadores y Expositores.**

**Criamos Calidad no Cantidad.**



**E-mail: [morenovonrottaurus@hotmail.com](mailto:morenovonrottaurus@hotmail.com)**

**Telfs: 593-2-2684323/0984639599/**

**032820924/0978920884/0984125572.**



**QUITO-ECUADOR-AMBATO**



# Rottweiler



VON HAUS DER VILLEN



@vonhausdervillen

0985716286

[www.vonhausdervillen.com](http://www.vonhausdervillen.com)

[marcelo.moya@vonhausdervillen.com](mailto:marcelo.moya@vonhausdervillen.com)



# LA ASOCIACION DE CRIADORES DE PERROS ROTTWEILER DEL ECUADOR ASORO

## INSCRIPCIONES GENERALES

### GRUPO 2

PERROS TIPO PINSCHER Y SCHANAUZER MOLOSOIDES PERROS TIPO MONTAÑA Y BOYEROS SUIZO

#### MACHOS

**CLASE : JOVENES DE 9-18 MESES**

- 1 CH.BEC. ARTHUR VON JOCAROTT Rg.: LER 31362 Ch.: 900215005128841 F.n.: 04.07.2023 Or.: ECUADOR  
Pa.: GRCH.EC. CH.CEC.BEC. AGOST VON HAUSE JAMES Ma.: GRCH.EC. UMBRA VON ROPLAHAUS  
Cr.: JORGE ISAAC CARRERA ECHEVERRIA Pr.: JORGE ISAAC CARRERA ECHEVERRIA

**CLASE : INTERMEDIA**

- 2 CH.JEC.CEC.BEC. LACKY OF SECUTOR Rg.: LER 30703 Ch.: 900215000722416 F.n.: 06.10.2022 Or.: ECUADOR  
Pa.: GRCH.EC. CH.CEC.BEC. AGOST VON HAUSE JAMES Ma.: CHANNEL OF SECUTOR  
Cr.: JUAN CARLOS SOTOMAYOR BALSECA Pr.: XAVIER OSWALDO BOLAÑOS ZURITA

**CLASE : ABIERTA**

- 3 AQUILES VOM HAUSE TEVEN'S Rg.: LER 30145 Ch.: 900215005128480 F.n.: 05.04.2022 Or.: ECUADOR  
Pa.: GRCH.EC. OM DARK FORCE Ma.: INA VON ROPLAHAUS  
Cr.: STEVEN ANDRES VALAREZO ORDOÑEZ Pr.: JORGE MARCELO MOYA ANDRADE,PAUL FERNANDO MOYA ANDRADE

**CLASE : CAMPEONES**

- 4 CH.EC.JEC.CEC.BEC. ARIUZ DEL INTIÑAN PARDO Rg.: LER 29902 Ch.: 900215000721724 F.n.: 14.01.2022 Or.: ECUADOR  
Pa.: GRCH.EC. CH.I.L. HUCK DE KNUEVE HISPANIA Ma.: CORY VON HAUS GONPE  
Cr.: XAVIER RUBEN PARDO MERINO Pr.: XAVIER OSWALDO BOLAÑOS ZURITA

- 5 GRCH.EC.MX.CR.GU. CH.MX.SA.I.PAN. VAC. BARACK ROPLAHAUS OF SECUTOR Rg.: LER 26591 Ch.: 900118000358970 F.n.:  
Pa.: DOCTOR TIMIT-TOR Ma.: CASIA VOM HAUSE DROBNY  
Cr.: JUAN CARLOS SOTOMAYOR BALSECA Pr.: FRANCISCO JAVIER ROSENEY SALCEDO,JUAN CARLOS SOTOMAYOR BALSECA

#### HEMBRAS

**CLASE : JOVENES DE 9-18 MESES**

- 6 ABBY VON HAUS DER VILLEN Rg.: LER 31369 Ch.: 900215005128846 F.n.: 15.06.2023 Or.: ECUADOR  
Pa.: YUMBO VON ROPLAHAUS Ma.: ZARA VON ROPLAHAUS  
Cr.: PAUL FERNANDO MOYA ANDRADE / JORGE MARCELO MOYA ANDRADE Pr.: PAUL FERNANDO MOYA ANDRADE,JORGE  
MARCELO MOYA ANDRADE

- 7 ANAQUEEN VON HAUS DER VILLEN Rg.: LER 31370 Ch.: 900215005128847 F.n.: 15.06.2023 Or.: ECUADOR  
Pa.: YUMBO VON ROPLAHAUS Ma.: ZARA VON ROPLAHAUS  
Cr.: PAUL FERNANDO MOYA ANDRADE / JORGE MARCELO MOYA ANDRADE Pr.: PAUL FERNANDO MOYA ANDRADE,JORGE  
MARCELO MOYA ANDRADE

**CLASE : ABIERTA**

- 8 ANKA VOM HAUSE TEVEN'S Rg.: LER 30150 Ch.: 900215000725199 F.n.: 05.04.2022 Or.: ECUADOR  
Pa.: GRCH.EC. OM DARK FORCE Ma.: INA VON ROPLAHAUS  
Cr.: STEVEN ANDRES VALAREZO ORDOÑEZ Pr.: GALO ALCIDES PAREDES VILLALBA

- 9 THIARA D' EMILIA VON ROTTAURUS Rg.: LER 27548 Ch.: 900115000608043 F.n.: 13.10.2019 Or.: ECUADOR  
Pa.: CH.EC. SIMBA VON ROTTAURUS Ma.: CH.CEC.BEC. EMILIA VON BRUGAR  
Cr.: MARIO MORENO CAMACHO / MIRIAM VASQUEZ SIGUENZA Pr.: GALO ALCIDES PAREDES VILLALBA
- 10 NIKY Rg.: LER 30137 Ch.: 900215000725186 F.n.: 19.03.2022 Or.: ECUADOR  
Pa.: QUAD VON ROPLAHAUS Ma.: MAXI VON ROPLAHAUS  
Cr.: MELANIE GABRIELA ALULEMA SANCHEZ Pr.: BRYAN DAVID SOLIS SOTO
- 11 WENDY D'SABINE VON ROTTAURUS Rg.: LER 30383 Ch.: 900215000725316 F.n.: 09.06.2022 Or.: ECUADOR  
Pa.: URSUS VON ROTTAURUS Ma.: SABINE D'KANDY VON ROTTAURUS  
Cr.: MARIO MORENO CAMACHO / MIRIAM VASQUEZ SIGUENZA Pr.: MARIO MORENO CAMACHO, MIRIAM VASQUEZ SIGUENZA
- 12 WESLY VON ROTTAURUS Rg.: LER 30384 Ch.: 900215000725317 F.n.: 09.06.2022 Or.: ECUADOR  
Pa.: URSUS VON ROTTAURUS Ma.: SABINE D'KANDY VON ROTTAURUS  
Cr.: MARIO MORENO CAMACHO / MIRIAM VASQUEZ SIGUENZA Pr.: MARIO MORENO CAMACHO, MIRIAM VASQUEZ SIGUENZA

**CLASE : CAMPEONES**

- 13 GRCH.EC. CH.JEC.CEC.BEC.L. BRUMA DEL HUAYRAÑAN Rg.: LER 26053 Ch.: 900118000362277 F.n.: 13.02.2018 Or.:  
Pa.: GRCH.EC. CH.I.L. HUCK DE KNUEVE HISPANIA Ma.: CH.EC.JEC.CEC.BEC. PRECIOUS DEL HUAYRAÑAN  
Cr.: XAVIER OSWALDO BOLAÑOS ZURITA Pr.: XAVIER OSWALDO BOLAÑOS ZURITA
- 14 CH.EC.MX.JMX.CEC. VICKY II VON ROPLAHAUS Rg.: LER 29145 Ch.: 900215000722234 F.n.: 29.03.2021 Or.: ECUADOR  
Pa.: VITUS VOM HAUSE NEUBRAND Ma.: SISSY BLACK ALLUSION  
Cr.: FRANCISCO JAVIER ROSENEY SALCEDO Pr.: FRANCISCO JAVIER ROSENEY SALCEDO

**MACHOS**

**CLASE : BEBES HASTA 6 MESES**

- 15 BALU DE LA CASA GLASER Rg.: LER 31985 Ch.: 900215005112398 F.n.: 29.01.2024 Or.: ECUADOR Pa.: AQUILES  
VOM HAUSE TEVEN'S Ma.: COSME DE LA CASA GLASER  
Cr.: MARIA CRISTINA MORENO DONOSO Pr.: ESTEBAN RICARDO ROMO MOSQUERA
- 16 BRUNO DE LA SIERRA NEVADA Rg.: LER 32092 Ch.: 900215007804346 F.n.: 27.03.2024 Or.: ECUADOR Pa.: CH.EC.  
SIMBA VON ROTTAURUS Ma.: ANKA VOM HAUSE TEVEN'S  
Cr.: GALO ALCIDES PAREDES VILLALBA Pr.: GALO ALCIDES PAREDES VILLALBA

**CLASE : CACHORROS 6-9 MESES**

- 17 CH.BEC. LAMBORGHINI DEL HUAYRAÑAN Rg.: LER 31751 Ch.: 900215005112612 F.n.: 22.10.2023 Or.: ECUADOR  
Pa.: CH.EC.JEC.CEC.BEC. ARIJZ DEL INTIÑAN PARDO Ma.: GRCH.EC. CH.JEC. GWANDA DEL HUAYRAÑAN  
Cr.: XAVIER OSWALDO BOLAÑOS ZURITA Pr.: XAVIER OSWALDO BOLAÑOS ZURITA
- 18 JACKOMO VON ROPLAHAUS Rg.: LER 31799 Ch.: 900215005112607 F.n.: 31.10.2023 Or.: ECUADOR Pa.: BALAK VOM  
HAUSE ANIN Ma.: KENDY VON ROPLAHAUS BY KNUEVEHISPANIA  
Cr.: FRANCISCO JAVIER ROSENEY SALCEDO Pr.: PAUL FERNANDO MOYA ANDRADE, JORGE MARCELO MOYA ANDRADE

**HEMBRAS**

**CLASE : BEBES HASTA 6 MESES**

- 19 NALA DE LA CASA GLASER Rg.: LER 31987 Ch.: 900215005112400 F.n.: 29.01.2024 Or.: ECUADOR Pa.: AQUILES  
VOM HAUSE TEVEN'S Ma.: COSME DE LA CASA GLASER  
Cr.: MARIA CRISTINA MORENO DONOSO Pr.: ESTEBAN RICARDO ROMO MOSQUERA
- 20 SEIKA DE LA CASA GLASER Rg.: LER 31989 Ch.: 900215007804342 F.n.: 29.01.2024 Or.: ECUADOR Pa.: AQUILES  
VOM HAUSE TEVEN'S Ma.: COSME DE LA CASA GLASER  
Cr.: MARIA CRISTINA MORENO DONOSO Pr.: MARIA CRISTINA MORENO DONOSO

**CLASE : CACHORROS 6-9 MESES**

- 21 BRISCA VON JOCAROTT Rg.: LER 31811 Ch.: 900215005112382 F.n.: 25.12.2023 Or.: ECUADOR Pa.: CH.BEC.  
DEXTER HUND VON ZERAUS Ma.: CH.EC. URSA D' KANDY VON ROTTAURUS  
Cr.: JORGE ISAAC CARRERA ECHEVERRIA Pr.: JORGE ISAAC CARRERA ECHEVERRIA

**MEJOR CRIADERO:**

**Se disputará el Premio al Mejor Criadero de la Exposición Especializada:** Un mínimo de tres ejemplares independientemente del sexo, obligatoriamente criados por la misma persona (mismo Afijo), y de un mínimo de dos camadas.

**MEJOR PROGENIE:**

**Se disputará el Premio al Mejor de Progenie de la Exposición Especializada:** El Macho acompañado de un mínimo de tres descendientes suyos, es decir, hijos o hijas (primera generación) y de un mínimo de dos camadas.

**MEJOR PAREJA:**

Los ejemplares que concursarán para disputar el premio a la mejor pareja, deberán obligatoriamente participar en el Sieger, y ser del mismo propietario.

**MOMC. -****OTRAS COMPETENCIAS****PRUEBAS DE ZTP**

ANKA VOM HAUSE TEVEN'S

THIARA D' EMILIA VON ROTTAURUS

LACKY OF SECUTOR

**CRIADERO**

VON ROPLAHAUS

**PAREJAS**

ARIUZ DEL INTIÑAN PARDO

BRUMA DEL HUAYRAÑAN

# MAXI

# Adult



### > Soporte osteoarticular

Contribuye al mantenimiento de los huesos y de las articulaciones sometidos al estrés en los perros de talla grande.

### > Alta palatabilidad

Satisface el apetito de los perros de talla grande gracias a sus saborizantes rigurosamente seleccionados.

### > Omega 3: EPA-DHA

Fórmula enriquecida con ácidos grasos omega 3 (EPA-DHA) que ayudan a mantener una piel saludable.



**Alta  
digestibilidad**

Promueve una óptima digestibilidad gracias a su fórmula exclusiva que incluye proteínas de muy alta calidad y un aporte adecuado de fibras dietarias.

IMPORTADO POR:

**ILIANZA**

INFORMES: GYE: 6030111 - UIO: 6000633

**ROYAL CANIN**

 **PURINA**<sup>®</sup>  
**PRO PLAN**<sup>®</sup>

LA NUTRICIÓN  
MÁS AVANZADA  
PARA TU PERRO ADULTO







**ASOCIACIÓN DE CRIADORES DE PERROS ROTTWEILER DEL ECUADOR**  
**MIEMBROS DE LA AERCAN, FCI, IFR Y SICALAM**  
**ACUERDO MINISTERIAL 0290 DEL 22 DE AGOSTO DE 1995**  
**GASPAR ESPARZA S 1917 Y SIMON GUERRA**  
**TELF: 022684 – 323 - 0984413189 - 0995707287**  
**Quito – Ecuador      Email: [asoro2012@hotmail.com](mailto:asoro2012@hotmail.com)**



## **REGLAMENTO DE REPRODUCCION, CRIANZA, IDENTIFICACION Y REGISTRO DE LA ASOCIACIÓN DE CRIADORES DE PERROS ROTWEILER DEL ECUADOR, ASORO.2012, actualizado 2017.-**

### **CAPITULO I:**

#### **DE LAS NORMAS GENERALES**

Art. 1.- El presente Reglamento será obligatorio para los Socios, Usuarios y en general, para todas las personas naturales y jurídicas que pretendan acceder con sus Perros Rottweiler al Libro de Orígenes y Registros ASORO. (LOA)

Art. 2.- Al realizarse cualquier trámite en ASORO, referente a la inscripción de ejemplares tanto en el Libro Ecuatoriano de Registros (LER) y/o Registros de Orígenes de ASORO (LOA); como en exposiciones, exámenes, ZTP, solicitud de pedigree, efectuar notificaciones de montas y de nacimientos, así como de otros servicios adicionales, el propietario de un determinado Perro Rottweiler conoce y acepta obligatoriamente las normas del presente Reglamento.

Art. 3.- Los fallos y/o evaluaciones técnicas que se realicen sobre cualquier ejemplar estarán a cargo exclusivamente del Comité Técnico que designe o apruebe el Directorio de ASORO, los cuales tendrán el carácter de inapelables.

Art. 4.- El proceso de Identificación, Registro e Implantación de los microchips solamente podrá realizarse por el personal técnico de ASORO o de sus Delegados Locales y Provinciales, según sea el caso, se evidenciará mediante el llenado de los formularios respectivos, con firmas, rubricas del personal técnico y por triplicado. Las Filiales Provinciales obligatoriamente enviarán copias certificadas de todo el proceso de Identificación para el archivo de ASORO-ECUADOR.

Art. 5.- Queda expresamente prohibido realizar cualquier acción tendiente a alterar o modificar artificialmente las características naturales de un Perro Rottweiler, como por ejemplo intervenciones quirúrgicas a colas u orejas, implantes internos de cualquier elemento en testículos u orejas, cortes de pelo, modificaciones de color o efectuar cualquier otro tratamiento tendiente a disimular fallas o faltas dentarias o similares, y maniobras tendientes a modificar fallas descalificantes.

Art. 6.- Cualquier falsedad en que incurra el Criador al declarar los datos de un ejemplar o de una cría o el no respetar lo establecido en este Reglamento, obligará de oficio a ASORO a rechazar cualquier trámite y no permitir el ingreso de las crías involucradas al Libro de Orígenes de ASORO (LOA), suspendiendo o expulsando, según sus antecedentes de cría, al criador como a los responsables de dichas infracciones, independientemente de las sanciones Administrativas, Civiles y Penales que le pudiera corresponder como Socio de la Institución, si fuere el caso.

Art. 7.- Los criadores están obligados a informar al Comité Técnico de ASORO cualquier anomalía presentada durante la gestación de la hembra como: abortos, embarazos falsos, reabsorción fetal, muerte peri-natal, deformaciones o similares, y defunciones de cualquier grupo etario (cachorros, Jóvenes, Adultos, veteranos).

Art. 8.- El Directorio y el Comité técnico de ASORO resolverán cualquier duda que se presente sobre la interpretación de la normativa positiva y técnica respectivamente. Sus Resoluciones serán inapelables.

En todos los casos en que se rechacen trámites de inscripción en el Libro de Orígenes de ASORO (LOA) se restituirá íntegramente el arancel y la multa abonada si fuera el caso, sin eximirle al socio o usuario de las sanciones Administrativas, Civiles y Penales si fuere del caso.

Art. 9.- Para el mejor cumplimiento de los objetivos de este Reglamento, los plazos o términos no expresamente determinados en el mismo, se entenderán no mayores a diez días (10) a partir de la fecha de notificación por parte del Organismo Competente.

Art. 10.- Los registros electrónicos sobre la información de crianza de la Asociación deberán ser respaldados con una frecuencia no mayor a tres (3) meses calendario, se entregará una copia al Presidente y una copia para el archivo del Comité Técnico de la Asociación.

## CAPITULO II:

### De la crianza y pruebas de ZTP.

Art. 11.- Solo podrán inscribirse en el Libro de Orígenes y Registros de ASORO (LOA) crías resultantes de apareamientos de reproductores, machos y hembras, que cumplan las normas del Estatuto, de los Reglamentos y las Resoluciones de ASORO.

Art. 12.- El Directorio de ASORO estructurará el Calendario Anual en la matriz, de Siegers o Especializadas, de **Pruebas de Aptos de Cría o ZTP**, debiendo designarlos Jueces especializados o personas idóneas, según el caso, que las juzgarán a nivel local y nacional, previa propuesta del Comité Técnico.

Art. 13.- El apto de cría o ZTP es un permiso de reproducción que consistente en un examen técnico del ejemplar, realizado por jueces especializados o personas idóneas designado por el Directorio, previa aprobación del Comité Técnico. Se pueden presentar para obtener el apto de cría los ejemplares machos a partir de los diez y seis meses de edad (16 meses) y las hembras a partir de los diez y ocho meses de edad (18 meses).

**Aclarando que para el cruce y continuar con el proceso de reproducción los ejemplares deben tener mínimo 18 meses de edad. Cumplir con el Arts. 49 y 50 del presente Reglamento.**

Los ejemplares serán considerados aptos para criar o prohibidos para criar de acuerdo a las disposiciones vigentes y según el criterio del juez especializado o personas idóneas que realicen el examen.

Art. 14.- Quedan habilitados para la crianza o reproducción los ejemplares que obtengan:

- a) Apto para criar Excelente.
- b) Apto para criar Muy Bueno.
- c) Apto para criar Bueno.

Art. 15.- Las pruebas de ZTP consiste en un examen técnico que comprende un análisis minucioso de un determinado Perro Rottweiler para verificar si su estado anatómico-funcional su carácter y temperamento se ajustan al Estándar Oficial de la raza. Este examen técnico será realizado por un Juez especializado o personas idóneas designadas para tal efecto por el Directorio, previa propuesta del Comité Técnico de ASORO. Se pueden presentar al examen de selección como reproductores, los ejemplares machos a partir de los 16 meses y hembras a partir de los 18 meses de edad.

Art. 16.- Los ejemplares machos y hembras deberán acreditar el Apto de Crianza o ZTP y haber participado en un mínimo de 2 exposiciones especializadas cada año, habiendo obtenido por lo menos la calificación de Bueno o Muy Bueno. Los ejemplares, machos y hembras, que sobrepasen los ocho años de edad, para seguir criando deberán presentarse anualmente a un examen físico-sanitario que deberá realizar el Comité Técnico o el Director Técnico y aprobar dicho examen.

Art. 17.- Los requisitos para presentarse al examen técnico de ZTP. Son:

- a) Cancelar las obligaciones económicas con ASORO, según el caso;
- b) Presentar el pedigree original emitido por AERCAN o por una entidad reconocida por la Federación Cinológica Internacional (FCI);
- c) Acreditar, según la Reglamentación vigente de la FCI y la ADRK, diagnóstico Oficial de Placas de Cadera: "A" (Ningún signo de displasia de cadera o Normal), "B" (Articulaciones de cadera casi normales o Casi Normal) o "C" (Todavía satisfactorio), tanto para machos como para hembras.
- d) **Los ejemplares machos y hembras nacidos en Ecuador a partir del año 2012, deberán acreditar diagnóstico de PLACAS DE CODOS (ED), en los grados Normal, Casi Normal o Aún Permitido. En caso de los extranjeros es obligatoria la placa de codos "A".**

Los Aptos para Criar o ZTP. Se realizarán en las fechas determinadas en el calendario anual, aprobado por el Directorio, según el caso, en coordinación con el Comité Técnico. Para que un perro Rottweiler opte por el apto de cría de por vida, deberá aprobar las pruebas de ZTP.

Art. 18.- Los ejemplares importados que posean prueba de Apto Para Criar o ZTP. Otorgada por una entidad filial de la FCI o asociación de Rottweiler debidamente acreditada, reconocida u homologa de ASORO deberán presentarse a una Exposición o a una Prueba de Homologación de identidad, control etológico temperamento y coraje en un plazo máximo de noventa (90) días a partir de la fecha de inscripción en los Libros de Orígenes y Registros de ASORO (LOA).

Art. 19.- Podrán optar por las pruebas de ZTP los Perros Rottweiler que reúnan todos los siguientes requisitos:

- a) Al menos Muy Buena estructura anatómica con movimientos según el Estándar.;
- b) Poseer una dentadura sin falta de piezas dentarias y una mordedura correcta en tijera. Su dentadura no debe presentar caries y debe estar esmaltada;
- c) Presentar excelentes condiciones higiénico-sanitarias;
- d) En las Pruebas de Defensa deberá presentar una actitud defensiva y coraje sin miedo ni recelo.

Art. 20.- Los cruces de consanguinidad (In Breeding) solamente puede ser autorizado por el Comité Técnico o el Director Técnico, previo análisis de las razones que fundamentadamente y por escrito sean presentadas por el criador o propietario, y siempre que los ejemplares cuya consanguinidad se está presentando para el cruzamiento, reúnan altas condiciones de calidad y mérito.

Art. 21.- Si un ejemplar macho o hembra tuviese una camada sin obtener el "Apto para Criar" o ZTP la Notificación de Servicio se aceptará en forma condicional, previa el pago de la multa correspondiente y será de total responsabilidad del Criador el cumplimiento de los siguientes requisitos:

- a) Que la hembra no tenga faltas descalificantes y sea mayor de 18 meses al momento del parto;
- b) Que la hembra concorra al Apto para Criar, antes del respectivo chiado de la camada;
- c) Acreditar control oficial de PLACAS DE CADERA (DCF) y CODOS (ED).
- d) En el caso de ejemplares nacidos después del 1 de enero del 2012, deberá acreditar la toma oficial de placa de codos.

Si el Criador no cumpliera estos requisitos, la camada no será inscrita, salvo que medie causa de fuerza mayor comunicada oportunamente por escrito al Comité Técnico quien emitirá un Informe para la resolución del Directorio.

El Criador o Propietario es responsable de verificar que los ejemplares que vayan a reproducirse, cumplan con los requisitos necesarios para tal efecto; tales como: cumplir con la EDAD MÍNIMA PERMITIDA, acreditar control oficial de PLACAS DE CADERA (DCF), CODOS (ED), haber aprobado el "Apto para Criar" o ZTP y haberse presentado en al menos dos SIEGERS o Especializadas de la raza, con dos Jueces diferentes; deberá cumplir y hacer cumplir el presente Reglamento, la inobservancia acarreará multas, sanciones, destitución y/o incluso la expulsión del infractor.

Art. 22.- Quedan prohibidos para criar los siguientes ejemplares:

- a) Los ejemplares machos monorquidos o con anomalías testiculares (criptorquidia)
- b) Los ejemplares que posean ausencia de una o varias Piezas dentarias;
- c) Los ejemplares que presenten ojos claros, se aceptaran ejemplares que se encuentren dentro de los rangos 1A al 3A (según escala de color de ojos ADRK)
- d) Los ejemplares que presenten condiciones higiénico-sanitarias deficientes; y faltas descalificantes o eliminatorias
- e) Los ejemplares que muestren miedo a los disparos.
- f) Los ejemplares que presenten un comportamiento claramente distinto del estándar de la raza Rottweiler o que presenten una alteración en su conducta: agresivos, asustadizos, tímidos, cobardes; y,
- g) En general, los perros que se aparten del Estándar Oficial de la Raza Rottweiler determinada por la ADRK.

Los ejemplares que obtengan la calificación "Prohibido para la Crianza" derivada de lo dispuesto en los literales e y f del presente Artículo podrán presentarse por dos oportunidades más para ser examinados para obtener el Apto para Criar.

### **CAPITULO III:**

#### **DEL DIAGNOSTICO DE LA DISPLASIA COXO-FEMORAL**

Art. 23.- Conforme la reglamentación vigente de la FCI y la ADRK. Para la emisión del Certificado de Diagnóstico de la Displasia Coxo-Femoral (HD según clasificación Norberg) se tendrá en cuenta las siguientes calificaciones:

<b>Libre: HD-</b>	<b>(FCI: A): o Normal;</b>
<b>Sospechoso: HD+/-</b>	<b>(FCI: B): o Casi Normal;</b>
<b>Leve: HD+</b>	<b>(FCI: C): o Todavía permitido;</b>
<b>HD++: Grado 2</b>	<b>(FCI: D): Prohibido para la cría.</b>

Serán considerados aptos para realizar el ZTP los ejemplares con Diagnóstico de Placas de Cadera correspondientes a las calificaciones "A", "B" y "C" anteriormente señaladas.

Art. 24.- La edad mínima para la toma de la placa Oficial de Cadera es de doce (12) meses. Para su validez ante ASORO la toma Oficial de placas radiológicas y Diagnóstico de Caderas serán realizadas únicamente por profesionales médicos veterinarios autorizados expresamente para tal efecto por el Directorio de ASORO. Las placas realizadas con anterioridad (pre placa) no tendrán valor oficial.

No se podrán tomar placas radiológicas Oficiales si en tal oportunidad no se entrega el original del pedigrí del perro a plaquearse, debiendo además verificar si su número de chip corresponde efectivamente. El pedigrí original se conservará en ASORO hasta la lectura Oficial de la Placa de Cadera.

Las placas no podrán tener, a la fecha de la realización del Apto de Cría, una antigüedad mayor a los 180 (ciento ochenta) días, desde la fecha de su realización.

Con el objeto de garantizar un proceso de selección, crianza y reproducción con eficiencia, eficacia y efectividad, manteniendo un estricto control del estándar de la raza, el Directorio de ASORO podrá solicitar a los ejemplares mayores de 12 meses participantes de un Sieger, Monográfica o Especializada, un nuevo control de placas acreditadas.

Art. 25.- Para la identificación de estas placas oficiales se antepondrá la sigla ASORO CADERA Y/O CODO ED al resultado a placa.-

- **ASORO Cadera: Libre HD- (FCI: A)**
- **ASORO Cadera: Sospechoso HD+/- (FCI: B)**
- **ASORO Cadera: Leve HD+ (FCI: C)**
- **ASORO Cadera: + + grado 2 prohibido para la cría**

Art. 26.- Los informes médicos correspondientes, deberán realizarse por triplicado: remitiendo el original a la asociación, el duplicado al propietario del ejemplar y el triplicado para el archivo del médico veterinario. Las placas radiográficas serán consideradas OFICIALES una vez que sean entregadas en ASORO, por lo menos un mes antes de la prueba

Art. 27.- Los Diagnósticos Oficiales de las Placas de Cadera serán archivadas en ASORO. Con esta información se realizarán estudios estadísticos anuales que servirán para que el Comité Técnico y el Directorio de ASORO, tomen los correctivos que contribuyan a controlar la Displasia Coxo-Femoral en nuestro país, entre los cuales podrá ser el de retirar en cualquier momento una determinada autorización para crianza.

Los Diagnósticos Oficiales de las Placas de Cadera serán publicados a través de los medios de comunicación existentes en ASORO, además se enviarán en copias a los médicos veterinarios autorizados que plaquearon a los ejemplares registrados en la Asociación.

#### **CAPITULO IV:**

##### **DE LOS TRÁMITES PARA EL LIBRO DE ORIGENES Y REGISTROS:**

Art. 28.- Criador es el propietario de la hembra al momento de la cría.

Art. 29.- El propietario del macho reproductor tiene un plazo de quince (15) días para, por escrito y sin costo alguno " Notificar la Monta"; en caso de incumplimiento se sujetará a lo determinado en el Capítulo de Sanciones.

Sólo se dará curso a las notificaciones de Montas de ejemplares debidamente inscritos en el Libro de Orígenes y registros de ASORO (LOA). Esto es válido también para los ejemplares extranjeros residentes en Ecuador.

Art. 30.- El propietario de la hembra tiene plazo para entregar el Certificado de Monta hasta antes del registro de la camada, debidamente llenado por el Comité técnico de ASORO.

Art. 31.- Se deberá presentar al Comité técnico de ASORO, por escrito y firmado por el propietario de la hembra reproductora la " Notificación de Nacimiento" en un plazo no mayor a quince (15) días contados desde el nacimiento de los cachorros. En caso de incumplimiento se aplicará la multa correspondiente.

Art. 32.- ASORO se reserva el derecho de realizar, a través de los Miembros de los Comité Técnico inspecciones oculares y demás tanto de la hembra reproductora como de los cachorros recién nacidos con el objeto de verificar sus condiciones higiénico-sanitarias y, entre otras acciones, revisar que los datos consignados en las Notificaciones de Monta y de Nacimiento son correctos.

Art. 33.- Para la Inscripción de la Camada se deberá:

- a) Acompañar el Informe de Cruce, la Notificación de Monta, de Nacimiento, el Certificado de Monta y la factura del pago por concepto de la inscripción de la camada y el pago de multas, en caso de haberlas;
- b) Acompañar fotocopia del pedigrí de los padres; y,
- c) Suministrar la información para expedir la Solicitud de registro en el Libro de Orígenes y registros de ASORO(LOA) y proceder a suscribirla;
- d) Ser titular de un Criadero debidamente aprobado su afijo por AERCAN y FCI.
- e) Acreditar el haberse tomado la placa de displasia de caderas. En el caso de los ejemplares nacidos desde el 1 de enero del 2012, deberán también acreditar la placa de codos.

Art. 34.- Todos los ejemplares que cumplan los requisitos estipulados en los Artículos anteriores serán ingresados al Libro de Orígenes y registros de ASORO en plazo no mayor a diez días hábiles y serán identificados, no antes de los cuarenta y cinco (45) días y no más de noventa días (90) de nacidos, mediante un chip que contiene la información numérica del año de nacimiento y el correspondiente a un orden secuencial suministrado por ASORO sobre los Perros Rottweiler a nivel nacional.

Se aceptaran Notificaciones de Nacimiento e Inscripción de Camadas posteriores a los 90 días, previo al pago de una multa determinado en el capítulo sanciones. Para el caso de Notificaciones posteriores a los ciento veinte (120) días plazo y no mayores a los ciento ochenta (180) días plazo de nacimiento de la camada, se aceptara el trámite previo al pago de la multa correspondiente. En este último caso la inscripción de la camada se aceptara previa revisión de la madre y de los cachorros, y una vez que se realicen pruebas de ADN para verificar el parentesco de los padres y de los cachorros.

Todos los gastos que demanden la Notificación de Nacimiento y los eventuales exámenes de ADN serán a cuenta del PROPIETARIO de la hembra reproductora.

Art. 35.- El Criador tiene la obligación de registrar todos los cachorros vivos al momento de la inscripción de la camada. La revisión y registro de las camadas será realizado por uno de los Miembros del Comité técnico de ASORO, designado para tal efecto por el directorio. En el caso de las camadas cuyo propietario sea uno de los Miembros del Comité técnico, su trabajo deberá realizarlo otro Miembro del Comité o persona autorizada por el mismo.

El control administrativo de los chips dependerá del funcionario responsable del Comité Técnico de ASORO, quien responderá por ello y deberá elaborar todos los documentos en un plazo no mayor a diez días hábiles, a partir de la presentación por parte del criador de todos los requisitos y documentos exigidos en este Reglamento. Salvo circunstancias de fuerza mayor.

Art. 36.- Bajo ningún concepto se chipiarán cachorros que hayan sido retirados de la camada. Todos los Certificados de Registro Provisional de los cachorros de una camada se entregarán debidamente suscritos por el Presidente de la Asociación y por el Director Técnico al Criador en el momento de realizarse el registro, quien tiene la obligación de firmar el traspaso de propiedad y reportar el mismo por escrito a ASORO, especialmente con el objeto de deslindar cualquier responsabilidad civil o penal que podría provocar el ejemplar causante del traspaso de propiedad.

Art. 37.- El criador, al momento de efectuar la venta o cesión de un determinado cachorro, deberá entregar a su nuevo propietario el presente reglamento y la SOLICITUD DE TRANSFERENCIA, con la recomendación de realizar en AERCAN el respectivo CAMBIO DE PROPIETARIO y obtener el pedigrí original definitivo, que es el único documento válido para cualquier actividad o gestión concerniente a la raza rottweiler.

La transferencia del registro en AERCAN y la emisión del pedigrí en el que conste el nuevo Propietario se efectuarán previo el pago de los aranceles correspondientes.

Art. 38.- El pedigrí contendrán todos los datos del ejemplar y los ascendientes hasta la cuarta generación. En él se registrará obligatoriamente los resultados del Diagnóstico Oficial de Placas de Cadera, y el resultado del apto de cría.

A pedido justificado del propietario y previa aceptación del Comité Técnico, se registran anomalías dentarias producidas por patologías no hereditarias o por traumatismos. A este pedido debe adjuntarse los certificados veterinarios y las radiografías emitidas por el Veterinario Oficial de la Asociación.



## **CAPITULO V:**

### **DE LA DENOMINACIÓN DE LOS CACHORROS:**

Art. 39.-No se aceptarán nombres para los cachorros que atenten al buen gusto, la moral, las buenas costumbres, que tengan características ridículas, menosprecien, degraden la raza Rottweiler o a la ASORO. En tal sentido, ASORO se reserva el derecho de aceptar o no el nombre propuesto para un cachorro si lo considera inadecuado.

Art. 40.- Todos los cachorros de una camada, cuyo propietario tenga registrado a su nombre un Afijo, deberán tener nombres que empiecen con una misma letra, la cual irá variando en orden alfabético progresivo con las sucesivas camadas de este Criadero. De esta manera, en la primera camada de un criadero con Afijo registrado, todos los cachorros tendrán nombres que empiecen con la letra "A"; en la segunda camada de este Criadero, no importando que sean los mismos o diferentes padres de la primera camada, todos los cachorros tendrán nombres que empiecen con la letra "B", y, así sucesivamente.

Se utilizará las letras del abecedario actualizado del idioma castellano de la lengua española, con excepción de las letras "CH", "Ñ" y "LL", si podrán usarse como parte inicial de nombres de cachorros de las camadas con letra "C" o "L" respectivamente. Al completar el abecedario, se debe comenzar nuevamente con la letra "A", sin que pueda repetirse los nombres utilizados anteriormente

Art. 41.-Los cachorros llevaran el nombre del afijo del criadero únicamente cuando las hembras sean de propiedad del afijo.

Art.42.-Los ejemplares no podrán llevar el nombre del afijo de un criadero distinto al de su criador.

## **CAPITULO VI:**

### **DE LAS PRUEBAS DE ADN:**

Art. 43.- El Comité técnico de ASORO, de oficio o ante una denuncia fundamentada y plenamente identificado el denunciante, podrá disponer se realicen los análisis de parentesco a través de las pruebas de ADN, para lo cual los propietarios de los ejemplares a quienes se requiera tomarles las muestras deberán facilitar tal tarea ya que de no hacerlo se suspenderá o expulsara al Criador y se borrará del Libro de Orígenes y registros de ASORO (LOA) a los ejemplares involucrados. La elección del laboratorio nacional o extranjero en donde se realicen dichos análisis es potestad del Directorio de ASORO y correrán por cuenta del criador.

Art. 44.- Si el análisis de ADN concluye que no existe parentesco de uno o varios de los hijos de un supuesto reproductor o reproductora, ASORO procederá de oficio a anular los registros de los hijos en el Libro de Orígenes y registros. Si llegare a determinarse con el análisis de ADN que a estos hijos les corresponde otro reproductor o reproductora, ASORO podrá a hacer las rectificaciones en el Libro de Orígenes y registros. En estos dos casos, el criador infractor deberá indemnizar civilmente a todos y cada uno de los perjudicados por los daños y perjuicios ocasionados, pagar una multa equivalente al doscientos por ciento (200%) de los análisis, debiendo el Directorio sancionar al criador infractor con su suspensión o expulsión.

En aquellos casos en que efectivamente se pruebe la falta de paternidad del Reproductor o Reproductores, deberá publicarse obligatoriamente esta información en los medios de difusión de ASORO-ECUADOR.

## **CAPITULO VII:**

### **DE LA INSPECCION A LOS CRIADEROS EN GENERAL:**

Art. 45.- La inspección a los Criaderos serán realizadas por uno o varios Miembros del Comité Técnico de ASORO; quienes deberán portar sus credenciales respectivas, y podrán concurrir en cualquier momento, sin previo aviso, haya o no camadas en trámite.

Art. 46.- El criador debe aceptar la tarea del Inspector facilitando su ingreso a todas las áreas del Criadero. De no hacerlo, el Criador o el Criadero serán suspendidos por el Directorio de ASORO. Se considerará como domicilio a inspeccionar el que conste en la Notificación de Monta y/o de Nacimiento, debiendo todo cambio de domicilio comunicarse necesariamente con por lo menos, setenta y dos (72) horas de anticipación.

Art. 47.- Todos los Perros Rottweiler que se encuentren en el Criadero deberán estar identificados con su correspondiente pedigree. Está prohibido tener en el Criadero ejemplares sin pedigree y que se parezcan a la raza Rottweiler.

Art. 48.- Ningún ejemplar que esté registrado en el Libro de Orígenes y registros de ASORO (LOA) podrá criar con perros sin registro, similares al Perro rottweiler y, en general, con perros de otras razas.

Adicionalmente, está prohibido tener en el Criadero ejemplares con defectos descalificantes que estén aptos para la reproducción. En este caso, los ejemplares deberán esterilizarse y en ASORO deberá constar el Certificado veterinario respectivo.

## **CAPITULO VIII:**

### **DEL NÚMERO DE MONTAS PERMITIDAS:**

Art. 49.- La cantidad de montas máximas que podrán realizar los machos que cumplan la edad mínima permitida serán las siguientes:

- a),-Aptos para criar con calificación excelente y Diagnóstico Oficial de Cadera "A", "B" o "C" (15) quince montas anuales a partir de los diez y ocho (18) meses de edad.
- b),-Aptos para Criar con Calificación Muy Bueno y Diagnóstico Oficial de Cadera "A", "B" o "C": (6) seis montas anuales a partir de los veinte y cuatro (24) meses de edad.
- c),-Aptos para Criar con Calificación Bueno y Diagnóstico de Cadera "A", "B" o "C": (4) cuatro montas anuales a partir de los veinte y cuatro (24) meses de edad.

Las montas efectuadas con hembras que residan en el extranjero no serán contabilizadas.

Art. 50.- Las hembras podrán criar a celo seguido, siempre que estén en muy buenas condiciones de salud para poder asegurar un desarrollo adecuado de los cachorros; condiciones que deberán ser verificadas por la Comité técnico de ASORO.

## **CAPITULO IX:**

### **DE LAS SANCIONES:**

Art. 51.- La Asociación aplicará cualesquier tipo de sanciones que considere del caso previstas en su Estatuto y el su normativa interna tanto a los Socios y Usuarios de ASORO en el caso de incumplimiento o violación a sus fines, Estatuto, Reglamentos o Resoluciones que los rigen.

En tal sentido, podrán ser sancionadas los infractores que no acaten o que violen las Normas Estatutarias, Reglamentarias y Resoluciones de ASORO según la tipificación y procedimientos establecidos en el Estatuto que la rige y en sus Reglamentos.

Art. 52.- En el presente reglamento se determinan las sanciones en caso de incumplimiento de su normativa y especialmente se tipifican los siguientes casos:

1.- Todo incumplimiento de plazos o términos, en los procedimientos establecidos en el Estatuto y en los Reglamentos, serán sancionados con una multa equivalente al CIENTO POR CIENTO (100%) del VALOR DE LA APTITUD DE CRIANZA. Estas multas se aplicarán por separado a cada trámite retrasado. De acuerdo a los antecedentes del Criador y especialmente en casos de reincidencia se podrá llegar al rechazo del trámite, por parte del Comité Técnico; en caso de apelación el Directorio conocerá y Resolverá, en última y definitiva instancia.

2.-SE MULTARA con el equivalente al DOSCIENTOS por ciento (200%) del valor de la aptitud de crianza cuando se presente UNA CAMADA mayor A NOVENTA DIAS y menor a CIENTO VEINTE (120) días plazo contados desde el nacimiento DE LA MISMA, PARA LUEGO DEL CUMPLIMIENTO DE TODOS LOS REQUISITOS se proceda a la Inscripción de Camada. Para el caso de Notificaciones de Nacimiento posteriores a los ciento veinte (120) días plazo y no mayores a los ciento ochenta (180) días plazo de nacimiento de la camada, se aceptará el trámite previo el pago de ESTA MISMA multa. En este último caso la inscripción de la camada se aceptará previa revisión de la madre y de los cachorros, y una vez que se realicen pruebas de ADN para verificar el parentesco de los padres y de los cachorros, A COSTA DEL CRIADOR.

3.-Se procederá de oficio a anular los registros de los hijos en el Libro de Orígenes y registros de ASORO (LOA), si el análisis de ADN concluye que no existe parentesco de uno o varios de los hijos de un supuesto reproductor o reproductora. Si llegare a determinarse con el análisis de ADN que a estos hijos les corresponde otro reproductor o reproductora, ASORO podrá hacer las rectificaciones en el Libro de Orígenes y registros. En estos dos casos, el criador infractor deberá indemnizar civilmente a todos y cada uno de los perjudicados por los daños y perjuicios ocasionados, pagar una multa equivalente al CIENTO por ciento (100%) de los análisis de ADN, debiendo el Directorio sancionar al criador infractor con su suspensión o expulsión.

4.- En los casos de incumplimiento de los plazos determinados en el artículo 29 de este Capítulo, al criador o al propietario del macho según el caso, se impondrá una multa pecuniaria equivalente al CIEN por ciento (100%) del valor de la Aptitud de Crianza por toda la camada.

Si el Criador o Propietario de un ejemplar lo hubiere hecho reproducir sin haber cumplido la Edad Mínima Permitida será sancionado con una multa equivalente al costo de la APTITUD DE CRIANZA multiplicado por (3) tres, en caso de reincidir por segunda ocasión, la multa será multiplicada por (6) seis y de persistir su reincidencia nuevamente el Directorio deberá sancionar al propietario o criador infractor con su suspensión, destitución o expulsión.

5.-En el caso que un ejemplar macho o hembra tuviera una camada sin haber obtenido el Apto para Criar o ZTP se le impondrá una multa equivalente al ciento por ciento (100%) del valor de la APTITUD DE CRIANZA, en caso de ser la primera vez, del doscientos por ciento (200%) del valor de la Aptitud de Crianza -ZTP- en el caso de ser la segunda vez y de reincidir no se registrará la camada respectiva.

6.-Con el objeto de garantizar el cumplimiento de los propósitos , objetivos de ASORO y mantener el orden ético, moral y disciplinario de nuestra Asociación, y más aún, tratándose de Directivos, Ex -Directivos y Socios que incumplan los Estatutos, Reglamentos y no hayan entregado a satisfacción los informes técnicos, administrativos, económicos y financieros de sus correspondientes administraciones, NO podrán con sus ejemplares reproducir, ni criar y pero aún identificarse y registrar sus camadas en el LOA de ASORO, el Afijo de su criadero quedará suspendido en forma temporal o definitiva, e inclusive serán expulsados según la gravedad de la falta o sanción, estas resoluciones se comunicará a las instituciones afines y no afines con nuestra Asociación. Tampoco les exime de las sanciones Técnicas, Administrativas, Civiles y Penales si fueren del caso.

Art. 53.- El presente Reglamento entrará en vigencia a partir de la aprobación por parte del Directorio de la Asociación de Criadores de Perros Rottweiler del Ecuador (ASORO) y su cumplimiento es de carácter obligatorio.

Dr. Mario Moreno Camacho  
PRESIDENTE ASORO

CERTIFICO:

Que el presente Reglamento, fue aprobado por el DIRECTORIO DE ASORO-ECUADOR, y por lo tanto, su cumplimiento es de carácter obligatorio en todo el Territorio Nacional.

Sr. Mauricio Hernández Toalá.  
SECRETARIO GENERAL

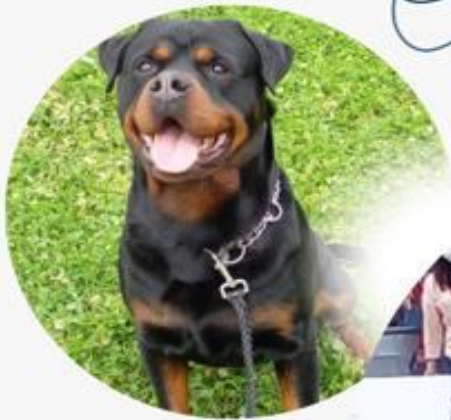



# ARIUZ

**DEL INTIÑAN PARDO**  
**MULTICAMPEÓN ECUATORIANO**  
**MULTI "BIS" ECUATORIANO**



Manejador: Jorge W Flores



Para más Información  
de cachorros y  
montas escribenos al  
WHATSAPP  
0995707287

🏆 KS.JEC'23, CH.EC.JEC.CEC.BEC, BISJ, BOGJ, BOB, BOS, CACIB,  
BOBJ, BISC, BOBC, BISB, BOBB, MULTI V1, ZTP, HD/ED FREE 🏆



## **REGLAMENTO DE EXPOSICIONES DE LA ASOCIACION DE CRIADORES DE PERROS**

### **ROTTWEILER DEL ECUADOR, ASORO-2012.**

#### **Normas de Salud Pública y Animal:**

**Art. 1.-** Para la inscripción de participación en las exposiciones o exhibiciones a realizarse, se deberá presentar, por cada ejemplar, los siguientes Certificados sanitarios los que deberán estar otorgados por un Médico Veterinario Colegiado:

- a) Certificado de Vacunación contra la Rabia implantada en una fecha anterior, no menor de 21 días ni mayor a 12 meses, contados a la fecha de realización de las exposiciones;
- b) Certificado de Vacunación contra la Rinotraqueitis infecciosa canina aplicada con una fecha anterior, no menor de 21 días antes del evento.
- c) Certificado de Vacunación contra Distemper, Hepatitis Infecciosa, Leptospirosis y Parvovirus Canino, implantadas en una fecha anterior, no menor de 21 días ni mayor a 10 meses, contados a la fecha de realización de las exposiciones; y,
- d) Certificado General de Salud, emitido por un Médico Veterinario Colegiado, que indique que el ejemplar no adolece de ninguna enfermedad infecto-contagiosa y que ha sido sometido a exámenes endo y ecto-parasitarios, cuyo tratamiento, de haber sido el caso, debe habérselo realizado por lo menos 15 días antes de la fecha de realización de las exposiciones.

**Art. 2.-** Los ejemplares provenientes de otras Provincias deberán venir acompañados de los respectivos Certificados sanitarios, así como la Certificación Sanitaria de Movilización interna de animales otorgada por la Agencia Ecuatoriana de Aseguramiento de la Calidad del Agro (AGROCALIDAD) de la localidad de origen.

**Art. 3.-** Los ejemplares provenientes del exterior deberán tener la documentación sanitaria oficial otorgada por las autoridades competentes de su país de origen.

**Art. 4.-** La Agencia Ecuatoriana de Aseguramiento de la Calidad del Agro – AGROCALIDAD dispondrá al Director de la Feria, el retiro de la Exposición de cualquier ejemplar, en caso de accidentes, enfermedad o causa mayor.

**Art. 5.-** Los propietarios de los ejemplares concursantes están obligados a declarar a AGROCALIDAD y al Servicio Sanitario de la Asociación, cualquier enfermedad que pudiera presentarse entre sus ejemplares, a fin de impedir eventuales agravantes.

**Art. 6.-** Los propietarios de los ejemplares concurrentes están obligados a presentar los requisitos sanitarios que constan en el reglamento y que se exigirá para la inscripción de los animales, y son los siguientes:

**Art. 7.-** En general, en lo que respecta a las normas de salvaguarda de la salud pública y animal, en especial las de protección contra enfermedades infecto-contagiosas, especialmente zoonóticas, regirán las normas y disposiciones emitidas por la Agencia Ecuatoriana de Aseguramiento de la Calidad del Agro (AGROCALIDAD) del Ministerio de Agricultura, Ganadería, Acuacultura y pesca (MAGAP), y del Ministerio de Salud Pública.

**Art. 8.-** En todo recinto donde se lleven a cabo exposiciones caninas organizadas por ASORO o sus Filiales, deberá preverse brindar primeros auxilios médicos para casos de accidentes, por lo que, de preferencia deberá recurrirse a la colaboración del personal de la Cruz Roja Ecuatoriana.

**Art. 9.-** En las exposiciones caninas organizadas por la ASORO o sus Filiales, se prohíbe la participación de ejemplares hembras, en avanzado estado de preñez o durante la lactancia. De comprobarse tal irregularidad, se aplicará a su propietario una sanción pecuniaria equivalente al valor correspondiente a cinco veces el monto de la inscripción para cada Exposición y, mientras este valor no sea cancelado, ASORO no autorizará ningún tipo de trámite para el ejemplar. Los casos de reincidencia serán penalizados, adicionalmente, con la pérdida total de puntos en campeonatos o rankings que lleva a cabo ASORO, pudiendo alcanzar sanciones disciplinarias al expositor.

#### **Normas Generales:**

**Art. 10.-** No podrán ingresar al recinto donde se lleven a cabo dichas Exposiciones ningún ejemplar que no esté debidamente inscrito o, estando inscrito, no haya presentado las Vacunas y Certificados detallados en los Artículos precedentes. De la misma manera no podrán participar en las exposiciones o exhibiciones caninas, los ejemplares que no tengan Pedigree emitido por la AERCAN o las Asociaciones y Clubs de Raza reconocidos por ASORO.

**Art. 11.-** La información proporcionada por el expositor relativa a cada ejemplar debe ser verídica y cualquier falta u omisión de la misma traerá consigo la nulidad de los puntajes y premios alcanzados por el ejemplar, a más de las sanciones que pudiera establecerse.

**Art. 12.-** Los ejemplares deberán ser inscritos en cada exposición solamente con el número de registro de su país de origen, mas no con el número de inscripción que otorga la AERCAN en el LER a los pedigrees extranjeros.

**Art. 13.-** Mientras no estén en exposición, los ejemplares deberán mantenerse fuera del área de juzgamiento o de la pre-Pista. Por lo tanto, deberán estar dentro de sus jaulas (kennels) en las zonas asignadas a los expositores o ser movilizados con una trailla y collar que ofrezcan garantías de seguridad. Queda entendido que todo ejemplar que participa en las exposiciones está bajo el cuidado, custodia permanente y responsabilidad total de su propietario o manejador. Siguiendo las políticas de la Federación Cinológica Internacional, no está permitido que el ejemplar permanezca sujeto en las mesas de acicalamiento por un tiempo excesivo y sin que esté junto a él la persona encargada de su cuidado.

**Art. 14.-** ASORO no se hace responsable por los daños causados a los ejemplares, cuando, sea consecuencia de algún accidente o de cualquier otra causa.

**Art. 15.-** ASORO no se hace responsable por los daños causados por los ejemplares o cualquier persona o a las instalaciones del recinto de las exposiciones, lo cual, de ser el caso, será responsabilidad exclusiva de sus propietarios o manejadores.

**Art. 16.-** ASORO podrá no aceptar la inscripción y/o la participación de cualquier ejemplar por causas de enfermedad del mismo, que pudieran ser transmitidas a otros ejemplares en el transcurso de la exposición, de su agresividad contra las personas u otros ejemplares, o en razón de que su propietario o manejador hayan actuado antideportivamente en otros eventos cinófilos organizados por: ASORO, AERCAN, sus filiales o por las asociaciones internacionales que integran la FCI.

**Art. 17.-** No se hará devolución de la cuota de inscripción cuando el ejemplar no se presente a la exposición, se enferme, sea declarado cojo o descalificado por cualquier razón por el Juez, o sea excluido de la exposición por el Veterinario Oficial de la Exposición en razón de su estado de salud, o por las Autoridades de ASORO, en razón de una sanción impuesta a su propietario o manejador, por conducta antideportiva manifiesta en el desarrollo de las exposiciones o por manifiesta agresividad del ejemplar en la exposición.

**Art. 18.-** No se podrá esperar a ningún ejemplar como a ningún handler que se retrase a cualquier fase de la exposición. Según el orden de juzgamiento, todos los ejemplares deberán presentarse a la pre-Pista esperando para entrar a la Pista de juzgamiento cuando se esté juzgando la Categoría, en la que deberán participar.

Se deja constancia que el llamado de presentación de los ejemplares por su Categoría, a través del sistema de sonido, es únicamente una ayuda que da la Secretaría de las exposiciones, que no releva al propietario o manejador del ejemplar de su responsabilidad de estar atentos y pendientes del momento en que deberán presentarse a la pre-Pista para el inmediato juzgamiento.

**Art. 19.-** A cualquier fase de la exposición deberá entrar el ejemplar debidamente sujeto por su manejador quien debe exhibir, en el sitio que se determine en cada caso, el número que se le ha asignado a su ejemplar para participar en las exposiciones. No está permitido el ingresar a la Pista de Juzgamiento portando indumentaria de cualquier naturaleza que exhiba propaganda de cualesquier tipo de producto del mercado, ni identificación del ejemplar o del criadero.

**Art. 20.-** Los expositores no podrán exhibir en sus carpas o sitios destinados para la estadía y acicalamiento de sus ejemplares, ningún tipo de marca de productos, salvo que estos correspondan a las marcas de los auspiciantes de la exposición que se está llevando a cabo y, siempre y cuando se cancelen los derechos que para cada caso fije ASORO o sus Filiales. De esta manera, solamente la Asociación sede de las exposiciones es la única entidad que está en capacidad de fijar los alcances y costos de la publicidad activa y pasiva que se exhiba en los mismos.

**Art. 21.-** El manejador de un ejemplar no podrá ser cambiado durante su juzgamiento, salvo que el Juez así lo autorice.

#### **Normas de Juzgamiento de los Ejemplares:**

**Art. 22.-** Para su juzgamiento los ejemplares se registraran en función de las categorías de acuerdo a su edad, aprobados por la Federación Cinológica Internacional, FCI. Los perros en exposición deberán constar en el Catálogo con el nombre como universalmente se la denomina, siguiendo la Nomenclatura de la FCI.

**Art. 23 .-** Todos los perros que residan en el Ecuador deberán tener identificación sea esta microchip o tatuaje, el que deberá ser revisado en pre-pista. Ejemplar que al examen no presente identificación no podrá ingresar a pista.

**Art. 24.-** Siguiendo las normas de la FCI, en el Catálogo de la Exposición sólo se podrá hacer constar los títulos de Campeón Internacional y Nacional que hayan sido homologados, así como también los títulos oficiales conseguidos en las Exposiciones Mundiales o de Sección de la FCI (Vencedor Mundial, Joven Vencedor Mundial, Vencedor de las Américas y El Caribe o de otra Sección y Joven Vencedor de las Américas y El Caribe o de otra Sección).

Para inscribir a un perro en la Clase Campeones, es imprescindible que el o los títulos hayan sido homologados a más tardar el día de cierre oficial de inscripción. Se debe adjuntar una copia del o los Títulos al formulario de inscripción. Si no se da cumplimiento a lo anterior el perro se inscribirá en la Clase Abierta sin lugar a reclamo alguno.

En dicho Catálogo, se hará constar en primer lugar todos los machos inscritos y luego todas las hembras.

**Art. 25.-** Las calificaciones otorgadas por los Jueces deberán cumplir con las siguientes denominaciones aprobadas reglamentariamente por la FCI, ADRK:

Excelente (E)  
Muy Bueno (MB)  
Bueno (B)  
Suficiente (S)  
Descalificado (D)  
No puede ser juzgado (N)

Los cuatro (4) mejores perros de cada clase serán calificados por los Jueces de cada exposición.

**Art. 26.-** Por regla general, el momento que un ejemplar no obtiene la calificación "Excelente" por parte del Juez, su participación en el día de exposición se termina en ese momento y no podrá seguir compitiendo. De esta manera podrá darse el caso que una o más categorías no tengan ganadores.

**Art. 27.-** Las hojas de juzgamiento por categoría, o para definir los mejores de una exposición se llevarán en formatos aprobados por la ASORO que serán utilizados obligatoriamente en todas las exposiciones organizadas por ASORO o sus Filiales, que se lleven a cabo a nivel nacional. El Directorio de ASORO hará las modificaciones que ha lugar a dichas hojas de juzgamiento.

#### **SISTEMA DE JUZGAMIENTO:**

**Art. 28.-** Los ejemplares se inscribirán conforme las siguientes categorías, divididas en machos y hembras:

Clase Cachorros "A" de 3 a 6 meses (facultativa)

Clase Cachorros "B" de 6 a 9 meses (facultativa)

Clase Veteranos (a partir de 8 años) (obligatoria)

Clase Jóvenes de 9 a 18 meses (obligatoria)

Clase intermedia de 15 a 24 meses (facultativa)

Clase Abierta (a partir de 15 meses) (obligatoria)

Clase de Trabajo (a partir de 15 meses) (obligatoria)

Clase Campeones (obligatoria),

Para determinar la edad, se tomará en consideración la fecha del día anterior al primer día de exposición. No se permite inscribir un perro en dos Clases para el mismo día de exposición y tampoco se aceptan inscripciones posteriores a la fecha de cierre definitivo de las inscripciones.

**Art. 29.-** Para poder participar en la Clase de Trabajo se deberá acompañar una copia del certificado obligatorio de la FCI, en el que conste que el perro ha aprobado la prueba, así como los detalles de la misma (esta información debe ser suministrada por la organización canina del país en el que el poseedor o propietario del perro tiene residencia permanente). Se debe asegurar que los resultados de esta prueba de trabajo son válidos de acuerdo con los reglamentos de la FCI, ADRK. No se debe confundir este Certificado con los Test de Temperamento que se realizan en algunos países. De no presentarse los Certificados en mención, el perro será inscrito en la Clase Abierta sin lugar a reclamo alguno.

**Art. 30.-** La Clase Veteranos es una Clase obligatoria, en la que no se otorgan puntos para el Campeonato Ecuatoriano de Belleza.

**Art. 31.-** Los ejemplares ganadores de la categoría veteranos macho y hembra, competirán por el mejor de raza con los ganadores de las categorías, abierta, trabajo y campeones.

**Art. 32.-** Los machos ganadores con calificación "Excelente" (E) de las Categorías Cachorros de 3-6 meses y 6-9 meses competirán entre sí por el título de mejor SIEGER cachorro macho.

Las hembras ganadoras con calificación "Excelente" (E) de las categorías cachorros de 3-6 meses y 6-9 meses competirán entre sí por el título de mejor SIEGERIN cachorra hembra.

**Art. 33.-** Los machos ganadores con calificación "Excelente" (E) de las categorías joven 9-18 meses e intermedia machos competirán entre sí por el título de SIEGER joven macho.

Las hembras ganadoras con calificación "Excelente" (E) de las categorías joven 9-18 meses e intermedia hembras competirán entre sí por el título de SIEGERIN joven hembra.

**Art. 34.-** Los machos ganadores de las categorías, Abierta, Trabajo, Campeones y Veteranos siempre que hayan obtenido la calificación "Excelente" (E), competirán entre sí por el título de mejor SIEGER adulto.

Las hembras ganadoras de las categorías, Abierta, Trabajo, Campeonas y veteranas siempre que hayan obtenido la calificación "Excelente" (E), competirán entre sí por el título de mejor SIEGERIN Hembra Adulta.

**Art. 35.-** Mejor Criadero o Grupo de Cría: se disputará el premio al mejor Grupo de Cría de la exposición de entre los criaderos inscritos.

**Art. 36.-** Mejor Progenie: se disputará el premio a la mejor Progenie de la exposición de entre los participantes inscritos en esta categoría. Además, pueden competir para Mejor Pareja entre los ejemplares inscritos macho y hembra del mismo propietario.

**Art. 37.-** Pruebas de Aptitud de Crianza o ZTP. Se realizarán las pruebas de aptitud de crianza previa inscripción y presentación de placas de cadera con su respectivo informe radiológico a los ejemplares machos a partir de los (diez y seis) 16 meses de edad y hembras a partir de los (diez y ocho) 18 meses de edad.

**Art. 38.-** Para el juzgamiento de todas las exposiciones oficiales que realicen ASORO y sus Filiales, se seguirán las siguientes reglas:

1.- La ASORO y sus filiales tramitarán la homologación de los jueces, por intermedio de la AERCAN, la misma que en forma oportuna comunicará a ASORO y sus filiales la autorización respectiva.

2.- Los Jueces que vayan a juzgar las exposiciones especializadas de la raza: Siegers, Monográficas, deberán tener suficientes conocimientos y experiencia, para juzgar la raza rottweiler.

3.- Los Jueces invitados a juzgar exposiciones caninas internacionales organizadas en el Ecuador por ASORO y sus Filiales, sólo podrán hacerlo luego de haber transcurrido doce (12) meses y un (1) día de la fecha de su último juzgamiento realizado en el país.

4.- Ningún Juez invitado a juzgar las Exposiciones Caninas nacionales o internacionales que organice ASORO o sus filiales, podrá juzgar ningún ejemplar que haya sido de su propiedad, copropiedad, que haya acondicionado, cuidado o vendido en los 6 meses precedentes a la exposición en la cual está oficiando. Lo mismo se aplica a los ejemplares que pertenezcan a un socio, a un miembro de su familia inmediata o a cualquier persona que viva con él en su hogar.

#### **Autoridades de las Exposiciones:**

**Art. 39.-** En las exposiciones caninas, ASORO o sus Filiales, según el caso, designarán un Superintendente de Exposiciones y dos Vocales, el primero de los cuales será automáticamente el Superintendente Suplente. Dichos dignatarios serán las autoridades máximas de la Exposición, en tanto en cuanto vigilen el normal desarrollo, en apego a la reglamentación vigente.

ASORO designará un veedor oficial para el control de las exposiciones oficiales organizadas por sus Filiales.

**Art.- 40.-** El Juez de la Exposición es la máxima autoridad de cada juzgamiento y sus decisiones son inapelables.

**Art. 41.-** Son igualmente autoridades de cada exposición el Asistente de Juez y el Asistente de Pre-pista, los que cooperarán con el Juez para que los expositores guarden la compostura debida y se desarrolle la exposición conforme las reglas vigentes.

#### **Sanciones:**

**Art. 42.-** De acuerdo a la conducta, tanto de los propietarios como de los manejadores, se aplicarán sanciones a los responsables de un acto antideportivo, las que podrán recaer incluso sobre sus ejemplares. Dichas sanciones no necesariamente tendrán que circunscribirse únicamente a las exposiciones en realización sino que, dependiendo de la gravedad de la conducta, podrán tener una aplicación incluso indefinida, esto es de por vida.

**Art. 43.-** Las conductas sancionables, en líneas generales, son las siguientes:

1.- Agresión física o verbal al Juez, a los dignatarios de las Asociaciones Caninas y a las autoridades del evento;

2.- Crítica pública e irrespetuosa hacia el fallo del Juez;

- 3.- Agresión física o verbal a otras personas en las exposiciones;
- 4.- Suplantar un ejemplar por otro;
- 5.- Presionar o intentar influir al Juez en sus fallos;
- 6.- Presentar hembras en avanzado estado de preñez o de lactancia;
- 7.- Negarse a recibir una roseta, un certificado de puntaje o un premio;
- 8.- Permitir que su ejemplar acose a los demás ejemplares de la exposición;
- 9.- Actuar por sí o por interpuesta persona para desmerecer la exhibición de otros ejemplares;
- 10.- Ingresar a la pista sin autorización de los Asistentes de pre-Pista;
- 11.- Salir de la pista sin permiso del Juez;
- 12.- No controlar adecuadamente a su ejemplar en la pista o fuera de ella;
- 13.- Inscribir al ejemplar con información alejada de la verdad u ocultarla manifiestamente;
- 14.- Irrespetar las normas del recinto donde se llevan a cabo las exposiciones;
- 15.- Maltratar a sus ejemplares;
- 16.- Llevar a las exposiciones ejemplares que no están inscritos en la exposición;
- 17.- Provocar directa o indirectamente o a través de sus ejemplares, daños al local o sus bienes donde se hospeden con la reservación de ASORO, siempre y cuando dichos daños no hayan sido debidamente indemnizados a satisfacción del propietario del centro de hospedaje;
- 18.- Cualquier otra causa que afecte al normal desarrollo de las exposiciones, atente contra la imagen de ASORO o riña contra la moral y las buenas costumbres;
- 19.- Presentar estado de embriaguez; y,
- 20.- Negarse a que las Autoridades de las Exposiciones verifiquen la identidad del ejemplar con el chequeo del número de microchip, o tatuaje.

**Art. 44.-** Para la aplicación de sanciones, funcionará un Comité de Disciplina que podrá aplicar sanciones en cualquier momento, incluso durante el desarrollo de las exposiciones. Dicho Comité estará integrado por el Superintendente de las exposiciones; por los Vocales que habla el Art. 36 del presente Reglamento; y, por cualesquier otro directivo o persona que a criterio del Superintendente pueda ejercer en forma indiscutida esta labor. Este comité deberá tener 3 miembros en la exposición, y sus decisiones deberán ser por unanimidad para ser aplicadas en la misma exposición. En caso contrario el Superintendente elevará su informe al Directorio de ASORO, organismo que conocerá, evaluará y resolverá respecto de la denuncia presentada.

El Superintendente de la Exposición actuará de oficio, o mediante solicitud de un expositor por denuncia escrita. En caso de no haberse presentado y formalizado la denuncia ante el superintendente actuante de la exposición, los expositores así como los jueces caninos en funciones, tendrán un término de treinta (30) días hábiles contados desde la fecha de la infracción o falta, para realizar la denuncia respectiva ante el Directorio de ASORO. Cumplido el término de treinta (30) días hábiles, desde el cometimiento de la acción o falta prescribirá la acción de presentar denuncias sobre el hecho ocurrido.

**Art. 45.-** El Directorio de ASORO podrá designar Veedores para que le informen respecto de la organización, logística, ornamentación del local y pista de juzgamiento, cumplimiento de horarios, desarrollo y novedades presentadas en las exposiciones caninas que lleven a cabo las Filiales de ASORO. Con base en el Informe del Veedor, el Directorio de ASORO podrá, igualmente, establecer sanciones, pudiendo recaer éstas tanto a los expositores cuanto a las Filiales, y/o dictar los correctivos del caso.

**Art. 46.-** Las Filiales de ASORO realizarán las exposiciones a su cargo en estricta sujeción a este Reglamento y a las Normas, Reglamentos y Estatuto que rigen ASORO, no pudiendo realizar innovaciones sin previo análisis y aceptación de ASORO.

**Art. 47.-** El ámbito de acción del presente Reglamento es todo el territorio nacional y regirá en las exposiciones de la raza rottweiler organizadas por ASORO y sus Filiales, por lo que su estricto cumplimiento es de carácter obligatorio.

**Art. 48.-** Todo hecho que no se encuentre determinado en este reglamento, deberá ser resuelto por el Directorio de ASORO, con los dos tercios de los votos del total del Directorio.

**Art. 49.-** Los ejemplares extranjeros tendrán un plazo de 60 días calendario, contados desde el primer día en que se realice cualquier trámite en AERCAN.

**Quito, DM. 18 de octubre del 2012.**

**Dr. Mario Moreno Camacho**  
**Presidente de ASORO.**

**Sr. Mauricio Hernández Toalá.**  
**Secretario General de ASORO.**

**Aprobado por MAGAP-DE/AGROCALIDAD-2012-001056-OF. 26 Octubre de 2012.**

**MOMC.-**





AMIGABLE CON  
EL MEDIO AMBIENTE

## Ventajas de tener un reservorio de agua con GEOSINTÉTICOS

**Para su instalación no es necesario contar con mano de obra calificada.**

**Su durabilidad es superior por sus componentes de alta calidad.**

**Por su flexibilidad se adapta a cualquier diseño.**

Pregunta por nuestros materiales:

- Geomembranas
- Geotextiles
- Geomallas. etc.







## ¿NECESITAS MEJORAR LA EFICIENCIA EN TUS PROYECTOS?

Nosotros te ayudamos a mejorar la utilización de tus recursos con nuestro grupo de expertos en el manejo de Geosintéticos.

3 consideraciones importantes al momento de usar Geosintéticos:

- 1) Mejorar el tiempo de ejecución de los proyectos, con un 30% de eficacia.
- 2) Reducir el costo de los proyectos, optimizando los recursos disponibles.
- 3) Elegir materiales de alta calidad de acuerdo a sus especificaciones para garantizar la durabilidad de los proyectos.

## CONTÁCTANOS

+593 - 0998457845  
+593 - 0999217196  
+593 - 02 - 2244347

[departamentotecnico@geotechec.com](mailto:departamentotecnico@geotechec.com)

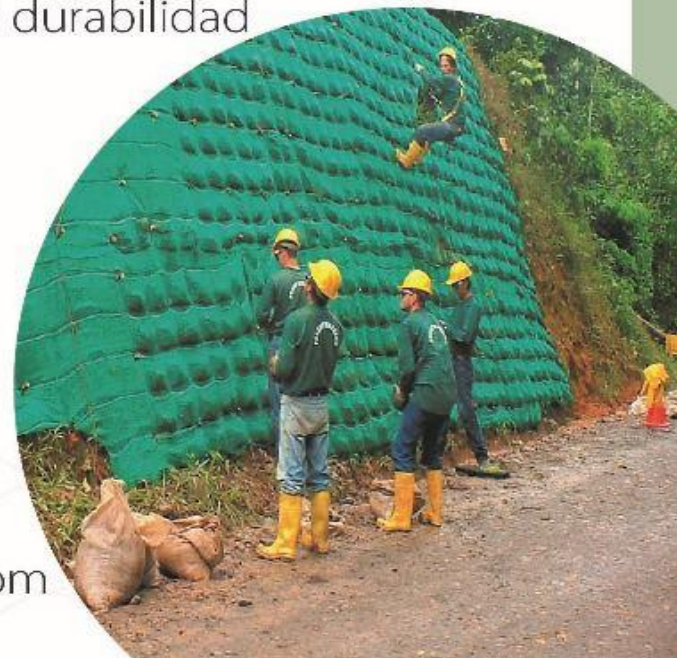

## **REGLAMENTO PARA LA PRUEBA DE BH/VT.**

### **(SOCIABILIDAD-OBEDIENCIA-TEMPERAMENTO-COMPORTAMIENTO)**

#### **BH/VT**

#### **Begleithund / Verkehrsteil**

#### **Perro Compañía o Compañero/ Prueba de Tráfico o Circulación**

#### **SECCIÓN A:**

#### **INTRODUCCIÓN:**

El presente Reglamento para la Prueba de BH/VT (Sociabilidad-Obediencia- Temperamento- Comportamiento) se crea con el propósito de incentivar acciones de socialización, obediencia, temperamento y comportamiento en las razas pertenecientes a la FCI. Acciones que, además se buscará difundir con el fin de que no solamente reflejar en una mejor calidad de vida y bienestar animal, sino también en la tenencia responsable de los ejemplares, la convivencia armónica y desarrollo de nuestra Sociedad.

#### **REGLAMENTACIÓN GENERAL:**

La normativa o reglas son vinculantes, todos los participantes deben cumplir con los mismos requisitos o exigencias de rendimiento y principios deportivos.

La Prueba de BH/VT, no es simplemente un ensayo de temperamento o carácter eficiente para que el ejemplar canino pueda convivir, cohabitar en la comunidad sin problemas (psicológicos) de conducta, agresividad, sino que nos permite valorar la interacción con el guía, él mismo que debe tener pericia, experticia en la conducción del perro o ejemplar. Además, la Prueba BH/VT nos permite valorar su función, su ductilidad, adaptabilidad y predisposición a la obediencia y trabajo dentro de la sociedad.

Están facultados para la evaluación de la Prueba de BH/VT únicamente jueces de trabajo o de BH/VT, que se encuentren debidamente acreditados.

Está permitido que participen ejemplares (perros), de cualquier raza y tamaño debidamente registrados e identificados.

La edad mínima para participar el ejemplar es de 15 meses. Para que la Prueba se lleve a cabo se tendrán que presentar por lo menos 2 ejemplares (perros).

En caso de existir un participante o un número impar de participantes se permitirá el uso de un perro blanco dentro de la prueba.

#### **Prueba de imparcialidad / sociabilidad:**

Antes de la admisión a la Prueba BH/VT, los ejemplares inscritos se han de someter a una prueba de imparcialidad/sociabilidad, en la cual también se comprobará la identidad del ejemplar, mediante la revisión del número de microchip y/o el número de tatuaje. Los ejemplares (perros) que no sean identificables, tendrá la posibilidad de que se les implante un nuevo chip de identificación, corroborando la identidad del mismo. La evaluación de la imparcialidad/sociabilidad del ejemplar se llevará a cabo durante toda la prueba. Ejemplares que no cumplan satisfactoriamente la prueba de imparcialidad/sociabilidad no se les permitirá continuar con el curso de la prueba. En caso de que un ejemplar haya aprobado inicialmente la Prueba de imparcialidad/sociabilidad y durante el transcurso de la prueba demuestre deficiencias en el carácter, temperamento o comportamiento, podrá ser retirado de la prueba por el JT (Juez de Trabajo), y se anotará en la tarjeta o cartilla de trabajo "prueba de imparcialidad/sociabilidad" No aprobado.

#### **Evaluación:**

Para proceder con la evaluación de las Secciones A y B, el orden de juzgamiento se ejecutará iniciando por los ejemplares machos y luego, se juzgará a las ejemplares hembras, con el fin de precautelar distracciones producidas por las feromonas

de las ejemplares hembras. En el caso, de que una ejemplar hembra se encuentre en celo o en sospecha de inicio de celo el día de la prueba, la misma será juzgada al finalizar las pruebas con los demás ejemplares.

Los ejemplares que no han alcanzado el 70% (42 puntos) de las cinco etapas de la sección A (Prueba en campo de trabajo), no podrán realizar los ejercicios de la sección

B. (Prueba en tráfico o circulación), y en la sección B todos los ejercicios serán evaluados con por lo menos "suficiente". Al final de la prueba no se darán resultados por parte del JT en puntos, únicamente se dará la calificación de "aprobado" o "no aprobado" La Prueba de BH/VT se puede ejecutar en combinación con otras Pruebas de Trabajo, la que obligatoriamente se realizará después de haber aprobado las pruebas de BH/VT para todas las razas pertenecientes a la FCI. En caso de la raza Rottweiler, si un ejemplar será destinado a la reproducción el orden ideal (no obligatorio) de ejecución, realización y aprobación de las pruebas preferentemente sería: BH/VT, ZTP y Pruebas de Trabajo. En caso de repetición de la Prueba de BH/VT no está sometida a ningún plazo. Es obligatorio uso del collar y llevar consigo la correa o trailla. El grado de trabajo que se obtiene en esta prueba no se considera como título de trabajo para la crianza, exposiciones y selección de crianza. El resultado de cada sección de la prueba será inscrito en la cartilla o tarjeta de calificaciones o de juicio. Además, el guía o guía del ejemplar deberá firmar la hoja de descargo de responsabilidades que se le entregará previo a la realización de la prueba BH/VT.

#### **Orden Disciplinario-Causas de descalificación:**

-Los propietarios de los ejemplares participantes están obligados a presentar el Carné de Vacunas y desparasitaciones al día.

-No se permitirá el ingreso a la pista de prueba con 24 horas de anticipación.

-En todo recinto donde se lleven a cabo Pruebas de BH/VT, deberá preverse brindar primeros auxilios médicos para casos de accidentes.

-Los organizadores del concurso o prueba, son responsables de la garantía de seguridad, orden en todo el recinto del evento.

-La Asociación que auspicia o homologa el evento, no se hace responsable por los daños causados a los ejemplares, a las personas o a las instalaciones del recinto del evento, cuando sea consecuencia de algún accidente o de cualquier otra causa, de ser el caso, será responsabilidad exclusiva de sus propietarios, guías o antes involucrados.

#### **Causas descalificantes:**

-No permitir la identificación del ejemplar por miedo, agresión o sumisión antes de la prueba.

-Un ejemplar (perro) que ataca o intenta atacar a otro ejemplar durante el desarrollo de la Prueba.

-Un ejemplar que ataca o intenta atacar a las personas involucradas en el evento.

-Presentar ejemplares que se aparten del Estándar de la raza, hembras en avanzado estado de preñez o de lactancia.

-El guía o criador de ejemplares hembras que se encuentren en celo o con sospecha de inicio de celo el día de la prueba, deberán informar al JT o al asistente de Juez, previo al inicio de las pruebas para todos los ejemplares tal incidencia, caso contrario la ejemplar quedará automáticamente descalificada de la prueba.

-Conducta antideportiva, no ética, del guía o propietarios del ejemplar.

-Crítica pública e irrespetuosa hacia el veredicto del Juez.

-Permitir que su ejemplar acose a los demás ejemplares de la Prueba.

-No controlar adecuadamente a su ejemplar en la pista o fuera de ella.

-Irrespetar el Reglamento de la Prueba de BH/VT y las normas del recinto donde se

llevan a cabo las Pruebas.

-Maltrato animal e inobservancia de las Libertades y Derechos del ejemplar (perro).

-El ejemplar puede ser descalificado por cualquiera de estas conductas, incluso si la Prueba ya ha finalizado, siempre y cuando sea dentro de los límites del área del evento.

- Se descalificará al ejemplar que abandone el campo de la Prueba y al ser llamado por su guía tres veces no acude al llamado.

-Se descalificará al ejemplar que efectúe sus necesidades biológicas dentro de la pista de prueba, previo o cuando se encuentre en la rendición de la Sección A.

-Un ejemplar que sea equilibrado, confiable, que no muestre signos de agresividad, timidez, pero no se pueda evidenciar su identificación, no puede participar en la Prueba.

-El fallo del Juez de Trabajo es inapelable. Cualquier crítica, comentario inapropiado al veredicto puede traer consigo la expulsión del recinto, y si el caso amerita otras medidas disciplinarias. Tampoco les exime a los guías y propietarios de las sanciones técnicas, administrativas, civiles y penales si fuera del caso.

### **DESCRIPCIÓN GENERAL:**

#### **1.- FASE DE OBEDIENCIA:**

##### **A) Prueba para perros FCI (BH/VT) en un campo de trabajo.**

1.- Conducción con correa (15 puntos)

2.- Seguimiento libre (15 puntos)

3.- Sentarse desde un movimiento (10 puntos) 4.- Tumbarse y acercamiento (10 puntos)

5.- Tumbar el perro bajo distracción (10 puntos)

#### **2.- FASE DE SOCIABILIDAD:**

##### **B) Prueba en tráfico (circulación).**

##### **Normas Generales:**

1.- Encuentro con un grupo de personas 2.- Encuentro con ciclistas

3.- Encuentro con coches

4.- Encuentro con gente que hace footing o va en patines 5.- Encuentro con otros perros

6.- Comportamiento del perro con la correa puesta, cuando se lo deja solo un momento, comportamiento frente a otros perros.

El desarrollo de la Prueba de BH/VT, se lo realizará de acuerdo con los lineamientos, reglamentos establecidos por la FCI, AERCAN y ASORO ECUADOR.

##### **A) Prueba para perros FCI (BH/VT) en un campo de trabajo:**

#### **1.- Conducción con correa (15 puntos):**

Voz de mando: al pie "Fuss"

Partiendo de la posición básica, el perro atado a la correa o trailla tiene que seguir con alegría a su guía a la voz de mando de “al pie” (fuss). El collar no debe encontrarse en tensión.

Al iniciar la prueba, el guía debe caminar uno mínimo de 20 pasos y máximo 50 pasos en línea recta, sin parar, darse media vuelta y después de 10 o 15 pasos normales demostrará el paso corriendo y el paso lento, siempre con un mínimo de 10 pasos normales en cada cambio de ritmo. Luego, en 10 pasos normales efectuará un giro de 90° a la derecha con 10 a 15 pasos normales, luego efectuará otro giro a la derecha de 90° con 10 a 15 pasos normales, luego un giro a la izquierda y una media vuelta dando de 5 a 10 pasos normales con parada automática. A la orden del juez de trabajo, el guía llevará a su perro entre un grupo de al menos cuatro personas.

Por lo que, continua con paso normal de 5 a 10 pasos, un giro a la izquierda y se dirige al grupo de personas dispuestas por el Juez para la prueba. Dentro del grupo realizarán la figura de un 8 con parada automática en el centro del grupo (el guía deberá pararse dentro del grupo al menos una vez). Luego, deberá salir del grupo a la orden del Juez y mencionando “gracias grupo” para continuar con la prueba.

Para mayor entendimiento, se adjunta el circuito en gráfica:

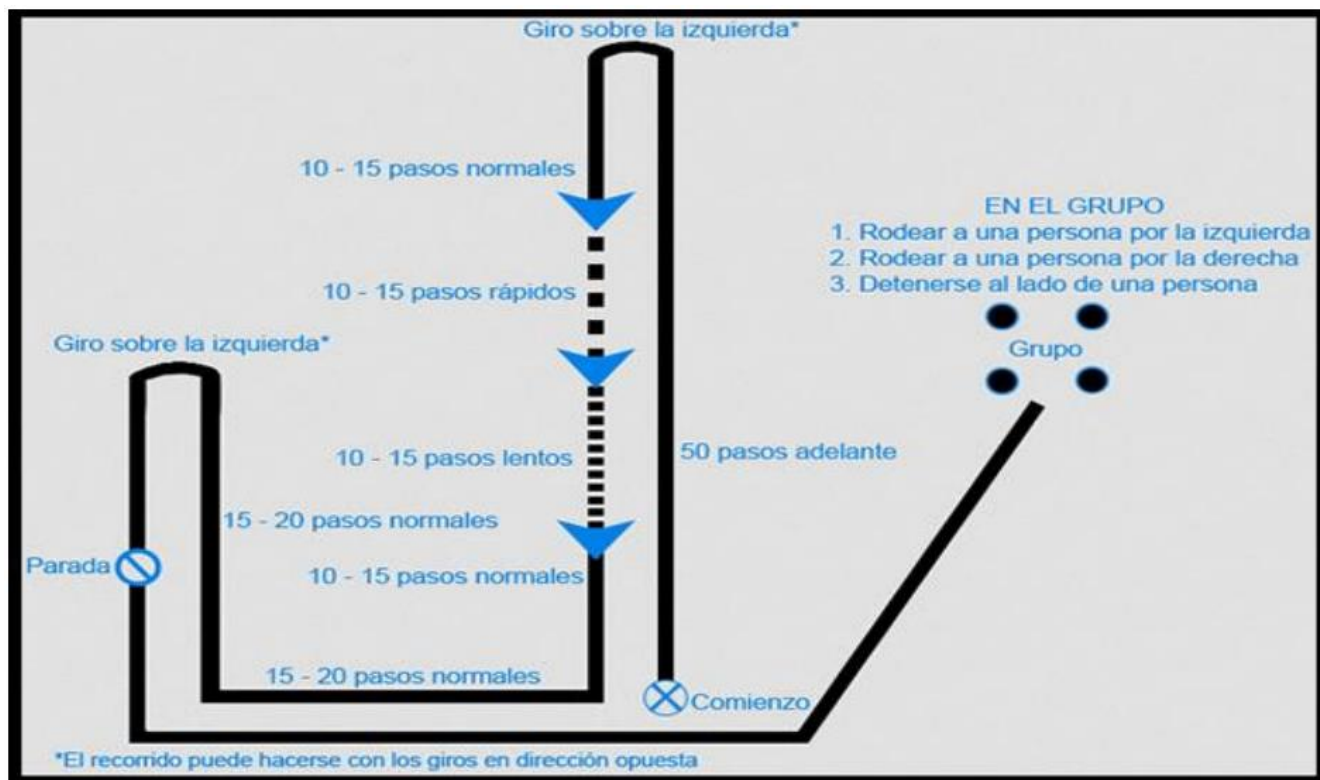

El perro siempre debe encontrarse con el hombro a la altura de la rodilla del guía, a su izquierda. No puede caminar delante, detrás o lateralmente. El guía realizará las medias vueltas hacia la izquierda.

Tan sólo se permite al guía utilizar la voz de mando “al pie” (Fuss) a la salida o en los cambios de paso. Si el guía se queda quieto, el perro debe sentarse rápidamente, sin ninguna influencia por parte del guía. El guía no puede cambiar su posición básica y, sobre todo, no debe acercarse al perro, en caso de que éste se quede sentado un poco alejado. La correa de conducción será llevada en la mano izquierda y tiene que colgar suelta.

Se considerará falta si el perro se queda atrás, se adelanta, se desvía lateralmente al igual que la perseverancia del guía en los giros.

### Grupos:

Al ir entre el grupo de personas se demuestra la conducción del perro con la correa y el seguimiento libre. Para ello el guía se girará una vez a la izquierda y una vez a la derecha (por ejemplo: en forma de 8) por entre el grupo de personas. Cada vez



que se pase por entre el grupo el guía se deberá parar cerca de una de las personas del grupo. El juez de trabajo puede exigir que se repita el ejercicio. Alabar al perro sólo está permitido al salir del grupo al finalizar la prueba, en la posición básica.

**Media Vuelta (180°):** La realización de la media vuelta se permite de dos formas diferentes, pero debe de tratarse siempre de una vuelta hacia la izquierda. Para ello el perro puede ir por detrás del guía, o realizar la media vuelta junto al guía, por la izquierda (el perro se quedará a la izquierda del guía – el así denominado giro- **FCI**).

## **2.- Seguimiento libre (15 puntos):**

### **Voz de mando: al pie (Fuss):**

Por indicación del juez de trabajo, se le quita la correa al perro, el cual se encuentra en la posición básica. El guía se colgará la correa del hombro o la guardará en su bolsillo (siempre en el lado contrario a donde se encuentre el perro), y volverá a entrar en el grupo con el perro que le seguirá libremente, y, dentro del grupo, se parará al menos una vez. Después de abandonar el grupo, el guía tomará brevemente la posición básica y comenzará el seguimiento libre de forma similar al ejercicio 1.

## **3.- Sentarse desde un movimiento (10 puntos):**

### **Voz de mando: “sitz”:**

Desde la posición básica, el guía empieza a andar en línea recta con su perro suelto al pie.

Después de un mínimo de 10 pasos normales el guía dará la orden de “sitz” a su perro, el cual se sentará enseguida sin que el guía modifique su paso o se gire. Después de otros 30 pasos, el guía se parará y se girará hacia su perro. A la orden del juez de trabajo, el guía volverá junto a su perro y tomará la posición básica al lado derecho junto a su perro. Si en vez de sentarse el perro se tumba o se queda de pie, se penalizará con 5 puntos.

## **4.- Tumbarse y acercamiento (10 puntos):**

### **Voz de mando: “Platz”, Aquí “hier”, Al pie “fuss”**

Partiendo desde la posición básica, el guía dará la orden “fuss” a su ejemplar, el cual sigue andando junto al guía, en línea recta. Después de un mínimo de 10 pasos, el guía dará la orden “platz” a su perro, el cual se tumbará rápidamente. El guía sigue andando otros 30 pasos en línea recta, sin mirar hacia atrás y sin influir en el perro de ninguna manera. Después se girará rápidamente hacia su perro y se quedará parado. A la orden del juez, el guía llamará a su perro. Este irá con paso ligero y alegremente hacia el guía y se sentará enfrente a él. A la orden de “Fuss” el perro deberá sentarse junto al guía. Si el perro se quedara de pie o se sentara, pero se acerca correctamente al guía, se puede penalizar con un máximo de 5 puntos.

## **5.- Tumbarse el perro bajo distracción (10 puntos) Voz de mando: “Platz” y “Sitz”**

Antes de la prueba de obediencia de otro perro, el guía deja a su perro en un sitio indicado por el juez de trabajo en la posición básica, sin dejar la correa ni ningún otro objeto junto al perro. El guía se alejará unos 30 pasos del perro y se quedará de pie, de espaldas hacia su perro. El perro deberá permanecer todo el tiempo tumbado sin moverse. A la orden del juez, el guía se posiciona al lado derecho del perro y, a la siguiente orden del juez, el guía dará la orden de “Sitz” a su perro, el cual quedará en la posición básica. Si el perro está sentado, de pie o tumbado intranquilo, no se obtendrá la puntuación completa. Si el perro se aleja a más distancia que un largo de su cuerpo, el ejercicio se cuenta como “no apto”.

Inquietud por parte del guía o ayudas escondidas cuentan como fallos.

Las perras se tumbarán por separado, de acuerdo con el primer apartado de la evaluación.

**Un perro que en los ejercicios 1-5 no obtenga un mínimo de un 70% (42 puntos), será excluido del resto de las pruebas.**

## **B) Prueba en tráfico (circulación):**

**\*Normas generales:**

1. Encuentro con un grupo de personas.
2. Encuentro con ciclistas.
3. Encuentro con coches.
4. Encuentro con gente que hace footing o va en patines.
5. Encuentro con otros perros.
6. Comportamiento del perro con la correa puesta, cuando se lo deja solo un momento, comportamiento frente a otros perros.

**Normas generales:**

Las siguientes pruebas se realizarán fuera del recinto, en un lugar adaptado, dentro de una población. El juez de trabajo, junto con el PL (asistente de juez) determinará dónde y cómo se llevarán a cabo los ejercicios en las vías públicas (calles, caminos o plazas). El tránsito no debe ser entorpecido.

La ejecución de esta parte de las pruebas requiere un tiempo bastante largo de realización, debido a sus características especiales.

La capacidad de trabajo no debe sufrir un juicio superficial por participar un gran número de perros.

En esta parte B no se puntuarán los ejercicios por separado. Se valorará en conjunto la impresión general del comportamiento del perro en tráfico o en público.

Los ejercicios descritos a continuación sólo son sugerencias, y pueden ser adaptadas por el juez de trabajo a las circunstancias del lugar de la prueba. El juez de trabajo puede hacer repetir los ejercicios o variarlos, en caso de duda.

**1.- Encuentro con un grupo de personas:**

Por indicación del juez de trabajo, el guía camina con su perro, con la correa puesta, un determinado tramo de la calle, por la acera. El juez de trabajo sigue a ambos a una distancia adecuada. El perro tiene que andar con voluntad al lado izquierdo, con la correa colgando y con el hombro a la altura de la rodilla del guía.

El perro tiene que mostrarse indiferente ante el tráfico y los peatones.

En el camino un peatón se cruza justo por delante del guía (persona encargada). El perro debe mostrarse indiferente.

El guía y el perro siguen su camino y pasan por entre un grupo suelto de personas, dentro del cual una de las personas se dirige al guía y lo saluda dándole la mano. El perro tiene que sentarse o tumbarse al lado del guía, cuando éste le dé la orden, y mantenerse tranquilo mientras las personas conversen.

**2.- Encuentro con ciclistas:**

El guía va con su perro, con la correa puesta por un camino y es adelantado por un ciclista, el cual toca el timbre. Cuando el ciclista se encuentra a una gran distancia de media vuelta y les viene de frente, y vuelve a tocar el timbre de la bicicleta. El ciclista pasará junto al guía y el perro, de tal forma que el perro se encuentre entre ellos.

El perro atado a la correa deberá mostrarse indiferente ante el ciclista.

### **3.- Encuentro con coches o vehículos:**

El guía pasa con su perro, con la correa puesta, junto a algunos coches o vehículos. Uno de los coches se pondrá en marcha. En otro de los coches se cerrará una puerta. Mientras el guía y su perro siguen andando parará un coche junto a ellos, la ventanilla

del coche se bajará y preguntará algo al guía (del perro). A la orden del guía, el perro se sentará o se tumbará. El perro deberá mostrarse indiferente ante los coches u otros ruidos del tráfico.

### **4.- Encuentro con gente que hace footing o va en patines:**

El guía va con su perro, con la correa puesta, por un camino tranquilo. Serán adelantados por lo menos por dos personas que hacen footing, sin reducir la velocidad. Cuando las personas que hacen footing se encuentren ya a gran distancia, vuelven a venir corriendo de frente y los pasan sin reducir la velocidad. El perro no tiene que ir al pie del guía, pero no debe molestar a las personas que vienen de frente. Se permitirá que el guía dé la orden de "sitz" o "platz" a su perro mientras pasan las personas.

El encuentro puede ser con personas que van en patines, en vez de con personas que hacen footing.

### **5.- Encuentro con otros perros:**

Al ser adelantado por otro perro o si viene de frente con su guía, el perro deberá mostrarse indiferente. El guía puede repetir la orden de al pie "Fuss", o dar la orden de "Sitz" o "Platz" durante el encuentro.

### **6.- Comportamiento del perro con la correa puesta, cuando se le deja solo un momento, comportamiento frente a otros perros (animales).**

Por orden del juez de trabajo, el guía camina con su perro, con la correa puesta, por un camino no muy transitado. Después de un trayecto corto, a la orden del juez, el guía atará a su perro a una verja o anilla o algo por el estilo. El guía entrará en una tienda o en un portal, donde el perro no le vea.

El perro puede sentarse, tumbarse o quedarse de pie.

Durante la ausencia del guía pasará al lado del perro que realiza la prueba, un transeúnte (persona encargada) con un perro, con la correa puesta, a una distancia lateral de unos cinco pasos.

El perro que realiza la prueba ha de mostrarse tranquilo ante la ausencia del guía. El perro tiene que dejar pasar al otro perro (que no sea un perro de carácter fuerte, que le guste la pelea), sin llevar a cabo ninguna acción de ataque (tirones fuertes de la correa, ladridos continuos). A la orden del juez irá a buscar al perro.

### **Anotaciones:**

El Juez de trabajo decidirá el desarrollo de las pruebas, es decir, tendrá la potestad de realizar las mismas de acuerdo a las circunstancias e instrumentación que se tenga en el sitio y en ese momento donde se realizará la prueba. Además, el JT decidirá si se realizan los ejercicios con cada perro en el lugar correspondiente. O si todos los perros realizan primero una prueba antes de pasar a la siguiente en el nuevo lugar o en el que escoja el Juez.

## **SECCION B:**

### **1.- REGLAMENTACIÓN GENERAL:**

-Los Jueces tendrán en cuenta en su evaluación, el temperamento, comportamiento, sociabilidad del ejemplar en la realización de los ejercicios.

-El perro deberá realizar los ejercicios con entusiasmo, vivacidad y no en forma obligada, temerosa o agresiva.

-Los Jueces tendrán en cuenta las características y función de las razas más lentas y menos ágiles para el trabajo. Se tomará en cuenta dentro de sus características, vivacidad, determinación y velocidad con que el ejemplar ejecuta los ejercicios.

-Los guías adoptarán una postura, un caminar y una actitud que sea lo más natural

posible. Al caminar, los brazos se balancearán en forma natural y a los costados del cuerpo.

-Los guías, en todas las circunstancias, deberán mostrarse respetuosos con los Jueces, con los participantes, así como con el público en general.

-Los guías están obligados a obedecer las normas, reglamentos, reglas establecidas.

-Está prohibido el uso de collares de púas o electrónicos. Si el participante no cumplirá con las normas establecidas o se comportase en forma displicente, poco deportiva, podrá ser descalificado de la prueba por el Juez y sin ningún reclamo posterior.

-No será permitido la utilización de comida, objetos de juego, ayudas escondidas durante la realización de los ejercicios.

-Cada ejercicio comienza y termina en la posición base. La posición base se puede tomar sólo una vez en la dirección hacia adelante antes de cada ejercicio, nunca para los lados ni atrás.

-Los jueces no son responsables por los incumplimientos del Reglamento General de Exposiciones o Pruebas, en que puedan incurrir las entidades organizadoras, durante el juzgamiento.

-Los Jueces deberán respetar y hacer respetar el presente Reglamento de BH/VT, los estándares de los ejemplares, los protocolos y las normas de la FCI, AERCA ,ASORO ECUADOR.-

Quito.DM 24 Mayo del 2024.-

**Ing. Xavier Bolaños Zurita.**

**PRESIDENTE ASORO ECUADOR.**

**Lic. Miriam Vásquez Sigüenza.**

**SECRETARIA ENCARGADA ASORO ECUADOR.**

**Lic. Lissette Moreno Vásquez.**

**DIRECTORA TÉCNICAASORO ECUADOR.**

**Sr. Ángelo Xavier Endara.**

**COMITÉ TÉCNICO ASORO ECUADOR.**

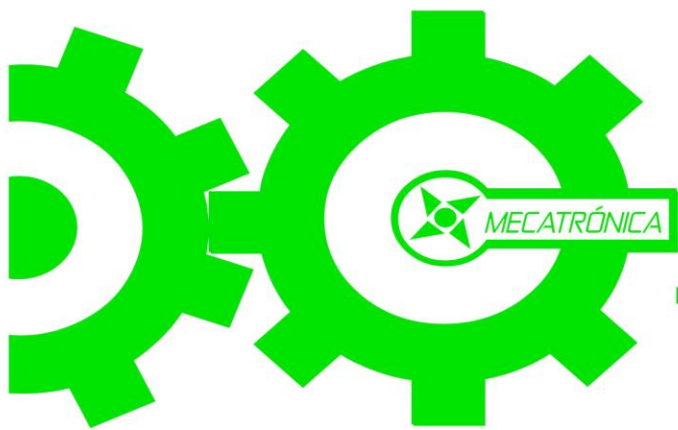

**DCIM**  
DISEÑO CONTRUCCIÓN E IMPLEMENTACIÓN MECATRÓNICA

[www.dcimecuador.com](http://www.dcimecuador.com)

## Tienda en Línea de Tecnología y Electrónica

- Cables
- Accesorios de Computación
- Accesorios de Seguridad Electrónica
- Suministros



@DcimEcuador1



0995797706

Dirección: Canadá N12-90 y Matovelle







# AERCAN ASORO ECUADOR *Les invita*

A los criadores, expositores de todas las razas y público en general a participar en las próximas pruebas BH/VT trabajo, adiestramiento . Las mismas que se desarrollarán en el transcurso del presente año



INFORMACIÓN:  
AERCAN: 02233078  
ASORO: 022684323  
0984413189

ENCUÉNTRANOS EN REDES SOCIALES



[WWW.ASOROECUADOR.COM](http://WWW.ASOROECUADOR.COM)